BIG

Boletim Informativo da Governadoria LC-6

nº 3 - Fevereiro/2026

3ª RCGD - VOTUPORANGA, SP
21 E 22 de FEVEREIRO 2026

Unidos para Servir

DG PMJF CARLOS ROBERTO RAMOS RODRIGUES
MJF IRAIDES ONDEI RODRIGUES
Governador LC 6 – AL 2025/2026

É com grande honra e profundo sentimento de gratidão que nos reunimos em Votuporanga, nesta 3ª. RCGD, para refletir sobre os trabalhos realizados no primeiro semestre do Ano Leonístico 2025/2026, um período marcado pelo compromisso, pela união e pelo verdadeiro espírito de servir, tão bem representado no lema: "Unidos para Servir", que norteou o DG PMJF Carlos Roberto Ramos Rodrigues.

Ao longo desses meses, nossos clubes demonstraram, com ações concretas, que o Lions Internacional segue vivo, atuante e indispensável em nossas comunidades. Cada projeto desenvolvido, cada campanha solidária, cada mão estendida foi uma resposta clara às necessidades do próximo e um testemunho do valor do trabalho voluntário organizado e comprometido.

Nada disso seria possível sem o empenho dos nossos associados, dirigentes e lideranças, que, com dedicação e espírito de equipe, colocaram em prática os ideais leonísticos. Os resultados alcançados no primeiro semestre são fruto da soma de esforços, da cooperação entre clubes e do fortalecimento do companheirismo que nos une como uma grande família.

Inspirados pelo legado de Melvin Jones, fundador do Lions Internacional, seguimos firmes em nossa missão de servir de forma desinteressada. Seu chamado permanece atual e necessário: trabalhar pelo bem comum, promover a dignidade humana e transformar realidades por meio do serviço. Hoje, mais do que nunca, somos convocados a continuar esse legado com responsabilidade, sensibilidade social e espírito solidário.

Ao iniciarmos o segundo semestre do Ano Leonístico, de janeiro a junho de 2026, conclamamos todos os clubes e associados a renovarem seu entusiasmo, sua disposição para servir e seu compromisso com nossas comunidades. Que possamos dar continuidade às ações já iniciadas, ampliar projetos existentes e criar novas iniciativas que atendam, com eficácia e amor ao próximo, aqueles que mais necessitam.

Neste AL, apesar dos avanços, conquistas e do dedicado trabalho desenvolvido pelos clubes, também vivenciamos um momento de profundo pesar. O movimento leonístico perdeu uma de suas grandes referências: a PDG Cidinha, exemplo de liderança, compromisso e amor ao serviço. Ao longo de sua trajetória, enfrentou importantes perdas pessoais, como o falecimento de seu esposo PDG Wander, em 2006, e, mais recentemente, o filho, o MJF Paulo Roberto, em 05 de dezembro/25. Quarenta e cinco dias depois DIA 19/01/26, , coincidentemente no dia de seu aniversário, a PDG Cidinha partiu para o Reino Celestial. Seu legado permanece vivo na história do leonismo, marcado por valores sólidos, dedicação ao próximo e pelo exemplo que continuará a inspirar líderes e companheiros de ideal.

Que o companheirismo e a amizade continuem sendo marcas registradas de nossa caminhada, fortalecendo laços, incentivando a participação e tornando nosso trabalho ainda mais significativo. Servir juntos nos torna mais fortes, mais humanos e mais capazes de promover mudanças reais.

Parabéns aos LIONS CLUBES DE VOTUPORANGA e BRISAS SUAVES e ABILIO CALLILLE que irmanados prepararam com muito esmero e dedicação mais esta distrital, proporcionando um novo encontro de leões, domadoras e leos.

Sigamos adiante, com fé, coragem e união, certos de que o Lions Internacional cumpre sua missão quando trabalha unido, valorizando cada associado e cada clube.

Continuaremos fazendo a diferença na vida das pessoas e no futuro de nossas

PMJF Antonio Douglas Zapolla
DM Tarcília
Editor AL 2025 / 2026

GOVERNADOR DO DISTRITO LC-6 AL 2025/2026
PMJF CARLOS ROBERTO RAMOS RODRIGUES 19/08)
MJF IRAIDES ONDEI RODRIGUES (19/04)
(17 99721-9939) email: carlos.r.rodi@hotmail.com
LC MIRASSOL - SP

PRESIDENTE DO CONSELHO DE EX-GOVERNADORES
MJF ELIDIO YUQUITOCHY OKANO
PMJF MARIA SALETE LOURENÇO OKANO
16 99325 4026
Elidioy.okano@gmail.com
LC DE CRAVINHOS -SP

PRESIDENTE DO D.M.L.C.
CC MJF LUIZ ANTONIO AVELAR
LEÃO VERONICA ZANIRATI
(32) 99987-3757
pdg.avelar@gmail.com
LC JUIZ DE FORA - MG (LC-12)

COORDENADOR GERAL DO DISTRITO LC-6
PDG PCC PMJF ANTONIO CARLOS BITTAR (06/04)
MJF EDILEILA IMBERNOM BITTAR (31/07)
acbittar@terra.com.br
(17) 99771-6646 - 17-3242-1067
LC MIRASSOL - SP

SECRETÁRIO DA GOVERNADORIA
PDG MJF LUIZ ANTONIO CHIQUETTO (23/10)
MJF REGINA MARA BARRENHA CHIQUETTO (28/08)
(017) 99714-9560
Lachiquetto23@gmail.com
LC VOTUPORANGA BRISAS SUAVES - SP

TESOUREIRA DA GOVERNADORIA
MJF CAROLINA MACHADO DE ALMEIDA (17/11)
(17) 99774 5320
Mamach55@gmail.com
LC ICEM - SP

1º VICE GOVERNADOR DO DISTRITO LC-6
MJF FERNANDO DE SOUZA - (27/08)
MJF VANUSA LEMOS DE SOUZA - (25/05)
(17) 99637-0696
fernando@pasocom.com.br - (17) 99637-0696
LC NHANDEARA ALIANÇA - SP

2º VICE GOVERNADOR DO DISTRITO LC-6
MJF JOSNEI DOS SANTOS (18/11)
LEÃO MARIA INES DA SILVA SANTOS (13/03)
(35) -99106-925
Josneisantos@hotmail.com
LC PASSOS - MG
EDITOR DISTRITAL
PMJF ANTONIO DOUGLAS ZAPOLLA (17/11)
DM Maria Tarcília Pereira Zapolla (10/07)
16-99148-7497 - imprensa@distritolc6.org.br
LC DE BRODOWSKI - SP

Mensagem do Governador AL 2025/2026

O Ano Leonístico 2025-2026 teve início em 1º de julho de 2025 movido por sonhos, objetivos, trazendo novos desafios, grandes responsabilidades e pela certeza de que servir continua sendo o nosso maior propósito.

Passados sete meses dessa caminhada, somos chamados a uma pausa reflexiva: olhar para trás com gratidão sobre o caminho percorrido, para o presente com maturidade e responsabilidade, e para o futuro com esperança e coragem, sobretudo, sobre o muito que ainda temos a realizar enquanto Distrito LC6.

Cada Clube, cada Leão, cada Domadora e cada Léo, enfim cada associado tem escrito, com atitudes e dedicação, páginas importantes da história do Distrito LC6.

Houve conquistas, aprendizados, ajustes de rota e, acima de tudo, a confirmação de que o Leonismo segue vivo, pulsante e necessário em nossas comunidades.

Desde a fundação de Lions Clubs International, Melvin Jones nos deixou um ensinamento que permanece atual e inspirador:

"Você não pode ir muito longe até começar a fazer algo pelos outros."

É sob essa luz que reafirmamos nosso compromisso com o fortalecimento do Leonismo e com a ampliação do impacto de nossas ações junto às comunidades que atendemos.

NOSSO LEMA COMO GOVERNADOR: "UNIDOS PARA SERVIR"

Mais do que um lema, uma atitude permanente.

Mais do que palavras, um compromisso com a união, o diálogo e o trabalho conjunto.

Unidos para Servir traduz a certeza de que somente caminhando juntos: clubes, lideranças e associados conseguiremos superar desafios, alcançar os objetivos e fortalecer o Leonismo em todo o Distrito LC6.

É imprescindível destacar a importância e o comprometimento dos Leões que já serviram o Distrito LC6 como Governadores, nossos valorosos PDGs. Detentores de ampla experiência no movimento leonístico, eles representam a memória viva do Distrito, oferecendo orientação, apoio e inspiração às atuais lideranças. Sua presença ativa fortalece o espírito de unidade e materializa, na prática, o nosso lema "Unidos para Servir."

Entre os propósitos prioritários deste Ano Leonístico, reafirmamos o compromisso com o acréscimo do número de associados, essencial para a renovação, a continuidade e a vitalidade dos clubes.

Destacamos, igualmente, a relevância de reportar de forma responsável e contínua as atividades realizadas, evidenciando o impacto do nosso serviço e valorizando o trabalho dos clubes.

Soma-se a isso a fundação de novos clubes, ampliando o alcance do Leonismo e levando nossos ideais a novas comunidades.

É verdade que ainda temos muitos desafios a serem vencidos. Os meses que ainda temos pela frente exigirão de nós energia renovada, criatividade, comprometimento, empenho, planejamento e espírito de cooperação, e sobretudo, união.

Que este momento deste Ano Leonístico seja marcado por um novo impulso: mais diálogo, mais participação, mais envolvimento, mais realizações.

Que resgatemos diariamente o orgulho de sermos Leões, Domadoras e Léos, lembrando sempre que o nosso maior legado não está no cargo que ocupamos, mas nas vidas que tocamos.

Unidos: dirigentes, associados, PDGs e lideranças distritais teremos plenas condições de avançar com segurança, equilíbrio e visão de futuro.

O tempo que temos pela frente é precioso, e ainda há muito a ser feito.

Unidos, somos mais fortes.

Unidos, somos capazes.

Unidos, continuaremos fazendo a diferença.

Sigamos firmes, com fé e espírito leonístico, inspirados pelos ideais de Melvin Jones, fortalecidos pela união que nos define e guiados pelos nossos lemas:

"UNIDOS PARA SERVIR,
NÓS SERVIMOS"

DG PMJF CARLOS ROBERTO RAMOS RODRIGUES
MJF IRAIDES ONDEI RODRIGUES

Big

LIONS
INTERNATIONAL
Sob a liderança do Presidente Internacional
A.P. Singh, o Lions vive a MISSÃO 1.5:
fortalecer cada clube, ampliar nosso impacto
e crescer para servir ainda mais.
"Ser Leão me ajudou a me tornar
uma pessoa melhor."
Que essa frase nos inspire a continuar construindo
um legado de serviço, inclusão e inovação.
Vamos juntos liderar pelo exemplo, acolher
a diversidade e usar a tecnologia como aliada.

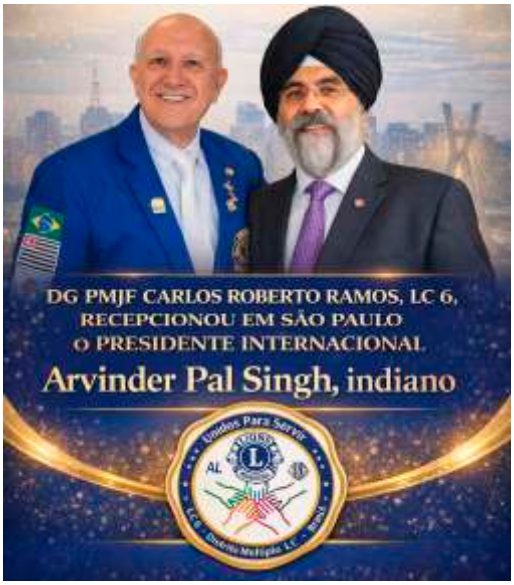

O Presidente Internacional A. P. Singh esteve em São Paulo, onde, depois de extensa agenda no dia 19 último, foi recepcionado por inúmeros dirigentes leonísticos do Brasil num jantar onde falou sobre a importância dos mais de US$ 1,3 bilhão que LCIF, a Fundação Internacional, já distribuiu em subsídios para projetos humanitários no mundo todo, e fez, e recebeu, diversas homenagens.

Destacamos a presença e o reconhecimento feito a Gilberto Kassab, Secretário de Governo e Relações Institucionais do Estado de São Paulo, que prestigiou o evento, e a entrega do título de Acadêmico Honorário da ABCL – Academia Brasileira de Cultura Leonística ao presidente A. P. Singh, em reconhecimento à sua liderança e legado deserviços. Presente também a senadora Ivani Bôscolo, associada do Lions Clube e vice-presidente da Associação Comercial de São Paulo.

O Distrito LC6 foi representado por mim, pelo 1º Vice-Governador Leão MJF Fernando de Sousa e esposa Leão MJF Vanusa, e pelo presidente do Lions Clube São José do Rio Preto Sul e passado representante Léo/Leão na Diretoria Internacional PMJF Rodolpho Gonçalves da Silva.

A presença do Presidente Internacional reforçou os valores que nos unem como Leões e renovou em todos nós o entusiasmo e o compromisso com a missão de servir, inspirados pelo lema que nos guia: “Nós Servimos”, e pelo nosso propósito distrital: “Unidos para Servir”.

Seguimos ainda mais motivados a levar aos associados do Distrito LC6 uma gestão participativa, fraterna e comprometida com o serviço humanitário que transforma vidas.

PMJF Carlos Roberto Ramos Rodrigues
Governador do Distrito Lc6

TEMPO DE REUNIÃO DO CONSELHO E GABINETE DISTRITAL LC-6
Dias 21 e 22 de fevereiro de 2.026

Tempo de DISTRITAL é motivo de alegria, encontro de companheiros e amigos; momento de renovar conhecimentos e conquistar novas amizades; de saber de novidades e conhecer em maiores detalhes o que aconteceu; de aplaudir o sucesso alcançado no cumprimento das metas e programas estabelecidos para o AL e até de estudar correções que mais os aproximem do êxito esperado.

Tempo de aprender mais pelas lições ministradas por nossos líderes; tempo de identificar revelações de lideranças que venham a somar com novas ideias e ações; é momento de estudos e exame de projetos renovadores é, enfim a oportunidade de abrir novos horizontes, cuidando simultaneamente de conservar as trilhas que conduziram a apoteose alcançada.

Tempo de conferir o melhor aplauso ao governador PMJF CARLOS ROBERTO RAMOS RODRIGUES / MJF IRAIDES ONDEI RODRIGUES , que está desempenhando a sua missão junto com todos para estarmos UNIDOS PARA SERVIR , que continuam sua jornada de companheirismo e leonismo, e a promessa da colaboração para ajudá-los nessa tarefa e, muito mais, reafirmar-se companheiro disposto a agregar esforço pelo bem do ideal leonístico.

Tempo também de desfrutar, como não somos só trabalho, de momentos do bom e necessário companheirismo e descontração, arejando a mente e refazendo a força física que nos permite continuar honrando a bandeira da solidariedade, símbolo cultuado do nosso movimento.

Tempo, ainda, de agradecer a Deus pela saúde que nos concede e por nos dotar de um grau a mais de inteligência e boa vontade o que nos permite olhar e acolher nossos semelhantes, de qualquer cor ou classe social, como verdadeiros e amados irmãos e a eles dedicar todo carinho, amizade e amparo que desejamos merecer.

Tempo de elevarmos preces fervorosas para permanecer com esse sincero sentimento de solidariedade que conduz a almejar o sonho de usufruir vida transbordante de amor, paz e harmonia.

Tempo enfim de visitar e conhecer VOTUPORANGA, terra dos BONS VENTOS, que já deu ao Distrito os PDGs: CICERO BARBOSA LIMA (AL 1973/1974); LUIZ CARLOS CARDOSO PRADO / ADAIR (AL 1980/1981), JOSÉ EMILIO MENOIA / MARIA (AL 19998/1999), ANTÔNIO DAMASCENO LIMA / MARIA APARECIDA (AL 2000/2001) e LUIZ ANTÔNIO CHIQUETTO / REGINA (AL 2017/2018) para aumentar os laços de amizade e de companheirismo, e conhecer melhor também os Leões, Domadoras e Leos LL de VOTUPORANGA BRISAS SUAVES, VOTUPORANGA CENTRO, VOTUPORANGA ABILIO CALILE e VOTUPORANGA GRANDES LAGOS, sempre oferecendo o seu melhor em termos de TRABALHO, RESPONSABILIDADE, AMIZADE, CONSIDERAÇÃO, valorizando o VERDADEIRO LEONISMO, onde em um mundo de prestação de serviço , todos trabalhando com CRIATIVIDADE E MOTIVAÇÃO, e que irão oferecer, com certeza, a todos, uma 3ª. REUNIÃO DO GABINETE E CONSELHO DISTRITAL repleta de companheirismo, amizade, respeito e aprender a LIDERAR PARA SERVIR, SERVIR PARA LIDERAR .

Mensagem do Presidente do Conselho de Ex-Governadores

Leões, Domadoras e Leos

Tenho novamente a satisfação de através deste meio de comunicação falar com todos e todas sobre um tema pertinente ao movimento.

Qual tema que é este?

O tema é o "conhecimento" de Lions.

Como conhecer? Lendo.

Onde ler?

No site: www.lionsclubs.org

Exemplo 1: Conhecer o projeto: Cartaz Sobre a Paz

1- Acessar o site: www.lionsclubs.org

2- Na página aberta clicar em: Centro de Recursos para Associados

3- Na página Centro de Recursos para associados clicar em Marketing e Eventos

4- Na página de Marketing e Eventos, observar na coluna Eventos e programas, clicar em Concursos Internacionais sobre a Paz

Pronto! Na página Concursos Internacionais Sobre a paz temos à disposição tudo sobre o Projeto. Qualquer dúvida entrar em contato com a assessoria do Projeto no Distrito.

Exemplo 2: Conhecer o projeto: Lions Quest

1- Acessar o site:www.lionsclubs.org.br

2- Na página aberta clicar em: Centro de Recursos para Associados.

3- Na página Centro de Recursos para Associados clicar em Serviços.

4- Na página Serviços, observar na coluna Programas o item Lions Quest e clicar nele.

Pronto! Agora é só ler e qualquer dúvida entrar em contato com a assessoria do Projeto no Distrito.

Importante, para acessar o site não é preciso senha.

Agora, para acessar o Lion Portal, é necessário login e senha.

No Portal, quando abrimos a página temos acesso ao "LEARN", Centro Leonístico de Aprendizagem. Clicando no LEARN, temos acesso aos treinamentos e cursos on line de pouco tempo.

Importante, para o clube ter direito ao prêmio excelência é bom que vários associados façam estes cursos. Principalmente os: presidentes, tesoureiro e secretários.

Liderança

- **Informar os dirigentes de clube recém-eleitos no Lion Portal até 15 de maio do ano Leonístico em curso.**
- **Um mínimo de 10% dos associados do clube deve concluir quaisquer três cursos do Centro Leonístico de Aprendizagem.**
- **O Presidente do Clube no Ano Leonístico atual não pode ter servido mais de dois mandatos consecutivos.**

- **Um mínimo de dois ou mais dirigentes de clube (presidente, vice-presidente, secretário, tesoureiro, sendo que um deles tem que ser o presidente do clube) deve fazer o Treinamento de Dirigentes de Clube (online com o Centro Leonístico de Aprendizagem ou em pessoa de acordo com o que for reportado pelo Coordenador da GLT no Learn) entre 1º de maio e 31 de dezembro**

Os candidatos à Governadoria é imprescindível que façam todos eles.

Boa leitura e um eficiente aprendizado.

IPDG PMJF Elídio Yuquitochy Okano
Presidente do Conselho de Ex-Governadores
AL 2025,2026

Mensagem do 1º VGD

O Valor do Nosso Rugido: Servir é Transformar Vidas

Ser Leão, Domadora ou Leo no Distrito LC-6 é muito mais do que ostentar um distintivo; é carregar no peito o compromisso inabalável de que, onde houver uma necessidade, haverá um de nós pronto para estender a mão. Ao olharmos para trás, cada um de vocês deve sentir um orgulho profundo.

Cada projeto realizado, cada cesta ou brinquedo entregue e cada exame de visão viabilizado não foram apenas números em um relatório, mas o exato momento em que a vida de alguém, em nossas comunidades, tornou-se um pouco mais digna e esperançosa graças ao seu trabalho.

Esse sentimento de pertencimento que nos une em uma só família é o que nos torna invencíveis diante dos desafios. Quando servimos, não apenas ajudamos o próximo, mas transformamos a nós mesmos, fortalecendo os laços que fazem do nosso distrito uma referência de dedicação e companheirismo.

Você é parte fundamental dessa engrenagem de bondade; sua contribuição silenciosa ou seu protagonismo nas ações são o que mantém viva a chama do leonismo em cada cidade que o LC-6 alcança.

No entanto, o impacto do nosso serviço tem o potencial de ser ainda maior. Se hoje mudamos centenas de vidas, imaginem o que poderíamos fazer com mais mãos dispostas a trabalhar. O orgulho que sentimos hoje deve ser o combustível para convidarmos novos membros a compartilharem desta alegria. Ao trazer um novo Leão para o movimento, você não está apenas aumentando o quadro social, está multiplicando a esperança e garantindo que o legado de Melvin Jones continue prosperando através de novas gerações.

Convido cada um de vocês a ser um embaixador desse orgulho. Compartilhem suas histórias de serviço, mostrem o brilho nos olhos de quem ajuda e inspirem seus amigos e familiares a descobrirem a satisfação que só o voluntariado pode proporcionar. Juntos, somos mais fortes; com novos membros, seremos imparáveis na missão de servir a um mundo que tanto precisa de nós.

1VDG MJF Fernando de Souza
MJF Vanusa Lemos de Souza

big

Mensagem do 2º VGD MJF JOSNEI DOS SANtOS

Meus prezados Leões, DDMM, Leos e Leos Leão,

Nossa LCIF vem sofrendo grandes transformações, tudo isso no sentido de implantar uma politica nova para incentivar a abertura de novos clubes, aumento do numero de associados, arrecadação de mais doações e principalmente serviços voluntários para atingir nossas causas Globais, Socorro após catástrofes, Meio ambiente, Diabetes, Visão, Câncer infantil, Juventude, Serviço humanitário e a Fome.

Compreendemos perfeitamente as dificuldades de cada Um, num mundo globalizado, cada vez mais tecnológico e individualista com mais seres humanos insensíveis aos problemas alheios.

Não vamos desanimar. Juntos faremos as transformações necessárias para um mundo melhor e mais humanizado.

Lutaremos com determinação e entusiasmo, abraçando a vida com paixão.

Venceremos com ousadia nossa missão, porque o Mundo pertence à todos que tem o instinto de servir.

A vida sem nossa participação seria insignificante. Um grande abraço à todos (as).

2o VGD MJF Josnei dos Santos/ Cal Inês

O Lions Clube de Passos está expandindo suas ações de preservação ambiental e convoca a população para uma nova missão: o descarte correto de cartelas vazias de medicamentos, conhecidas como blisters. A iniciativa visa transformar o que antes era lixo comum em matéria-prima, evitando a contaminação do ecossistema local.

A entidade, que já é referência na cidade há pelo menos cinco anos pela parceria com a Prefeitura Municipal na coleta de óleo de cozinha usado, agora foca na complexidade dos resíduos farmacêuticos.

O descarte de cartelas de remédio no lixo doméstico representa um risco silencioso. Segundo especialistas e membros do clube, a reciclagem é fundamental por três motivos principais:

- Combate à Contaminação: Mesmo vazias, as cartelas podem conter traços de princípios ativos. Em aterros sanitários, esses resíduos podem vazar e contaminar o solo e lençóis freáticos.

- Recuperação de Materiais: O blister é composto por alumínio (cuja reciclagem economiza 95% de energia em comparação à produção primária) e PVC, plástico de alta durabilidade.

- Economia Circular: Uma vez reciclados, esses materiais ganham vida nova na construção civil e indústria, transformando-se em tubos, rodapés e solados de sapatos.

"Participe e ajude a garantir o destino correto desses resíduos, colaborando com a preservação do meio ambiente", reforça a diretoria do Lions Clube.

A nova campanha se soma ao consolidado projeto de recolhimento de óleo de cozinha, que já retirou milhares de litros de resíduos das redes de esgoto da cidade, trocando o material usado por óleo novo. Além do impacto ambiental, muitas dessas campanhas em nível nacional convertem o valor da reciclagem em benefícios sociais, como a aquisição de cadeiras de rodas e próteses.

Fonte: Home - Observo - https://search.app/fkfZi

TRIBUTO DO DISTRITO LC - 6 - PDG MARIA A. DESTITO PELLIZZON

Com profundo pesar e imensa gratidão, rendemos esta homenagem póstuma à querida Leão Cidinha, ex-Governadora do Distrito LC6, que partiu para a Pátria Celeste em 19 de janeiro de 2025, sendo sepultada hoje, 20 de janeiro.

Leão Cidinha foi muito mais do que uma liderança leonística: foi exemplo de dedicação, serviço, sensibilidade e amor ao próximo. Em sua trajetória no Leonismo, especialmente à frente do Distrito LC6, deixou marcas indeléveis de competência, humanidade e compromisso com os ideais que nos unem — Nós Servimos.

Sua governadoria foi pautada pelo diálogo, pela união dos clubes, pelo incentivo constante às ações humanitárias e pelo cuidado sincero com cada leão e cada comunidade atendida. Cidinha tinha o dom de liderar com firmeza e, ao mesmo tempo, com ternura; de cobrar com justiça, mas sempre acolhendo com o coração aberto.

Hoje, o Distrito LC6 se despede de uma de suas grandes referências. Perdemos sua presença física, mas seu legado permanece vivo em cada projeto que ajudou a construir, em cada companheiro que formou, em cada vida que foi tocada por sua atuação incansável

Que Deus, em Sua infinita misericórdia, a acolha em Sua luz eterna, recompensando-a por todo o bem que semeou.

E que Ele conforte os familiares, amigos e todos os companheiros leões que sentem profundamente sua partida

Descanse em paz, querida Leão e amiga Cidinha. Sua história continuará inspirando gerações no Leonismo.

PMJF Carlos Roberto Ramos Rodrigues / MJF Iraídes Ondei Rodrigues
Governador do Distrito LC 6 - Ano Leonístico 2025/2026

B I G

Depoimento Pessoal – Em Homenagem à PDG MJF Maria Aparecida Destito Pellizzon

Com a permissão do Distrito LC-6, registro estas palavras como um testemunho de amor, gratidão e eterna admiração à nossa querida **PDG MJF Maria Aparecida Destito Pellizzon**.

Nome completo: Maria Aparecida Destito Pellizzon

Data de nascimento: 19 de janeiro de 1944

Cidade natal: SÃO JOSÉ DO RIO PRETO - SP

Pais: Amélia Patriani Destito e Nicolino Destito

Casou-se em 18/12/1963 em São José do Rio Preto com Wander Pellizzon (falecido em 2006)

Filhos: Paulo Henrique (falecido em 05/12/2025), Paulo Roberto, Paulo Fernando e Paulo Eduardo (falecido em 19/07/1968, com apenas 7 dias de vida (nascido em 25/07/1968)

Maria Aparecida Destito Pellizzon foi professora (nível I e III) e posteriormente Diretora de Escola pela Secretaria da Educação do Estado de São Paulo. Ela se aposentou em 16 de junho de 2012 após anos de trabalho no magistério e na gestão escolar.

Cidinha, como carinhosamente sempre foi chamada, marcou de forma indelével a história do Leonismo em nosso Distrito e em nossos corações.

Ingressou no LC DE CATANDUVA **22 de outubro de 1969**, tendo como **padrinhos o casal DM Nair e CL Asir Ricardi** , em 22/09/1969, esposa do Leão, **Wander Pellizzon, que no ANO no AL 1981/1982**, foi eleito como Governador do então Distrito L-17, em Catanduva, caminhou ao seu lado com firmeza, sensibilidade e espírito de serviço, assumindo posteriormente, com brilho próprio, a Governadoria como **PDG AL 2018/2019**, em Orlândia, deixando um legado de trabalho, união e humanismo

Depois do falecimento de seu esposo, PDG Wander, em 2006, mudou-se para Orlândia, fixando-se ao LIONS CLUBE DE ORLANDIA, em 01/09/2009, onde no Ano Leonístico 2011/2012, foi Presidente do Lions Clube.

Ao lado do também saudoso filho **MJF Paulo Henrique**, formou uma família profundamente comprometida com os ideais leonísticos, sendo exemplo de dedicação, amor ao próximo e entrega sincera à causa do servir. Cidinha era carismática, acolhedora, amiga leal, querida por todos que tiveram o privilégio de conviver com ela.

Os **girassóis**, que sempre a inspiraram, simbolizam com perfeição sua essência: mesmo diante das adversidades da vida, ela buscava a luz, irradiava esperança e transmitia calor humano a todos ao seu redor. Sua postura de **dedicação, resignação, aceitação e fé**, diante de tudo o que enfrentou, deve permanecer como fonte de inspiração permanente para todo o Distrito LC-6. Foi o símbolo dela quando assumiu o cargo de GOVERNADORA DO DISTRITO LC-6, no AL 2018/2019, tendo como Acompanhante Adulto, o seu filho Leão Paulo Henrique

Nossa amizade, construída ao longo de **quase 50 anos**, é uma dádiva que guardarei para sempre. O carinho com que me chamava de *"minha paixão"* ficará eternizado em minha memória e em meu coração, como expressão pura de afeto, confiança e amor fraterno. Para minha domadora, Tarcília, a CIDINHA era praticamente uma mãe, sempre juntas nos eventos do distrito, nas reuniões do LC Brodowski.Já debilitada, sua tristeza aumentou com a perda do filho Leão PAULO HENRIQUE PELLIZZON, no dia 05 de dezembro de 2.025. Na 1ª. Distrital do AL 2025/2026, realizada em SÃO JOAQUIM DA BARRA, no dia 09 de novembro de 2.025, quando realizou seu grande sonho, que foi conceder o título de COMPANHEIRO MELVIN JONES a este filho tão querido.

Cidinha partiu no dia **19 de janeiro**, o mesmo dia em que nasceu no ano de 1.944 — um sinal de ciclo completo, de missão cumprida. Cremos que Deus, em Sua infinita misericórdia, a reuniu novamente àqueles que tanto amou, concedendo-lhe a merecida recompensa por tudo o que representou nesta vida.

Que seu exemplo continue vivo em cada Leão e Domadora, em cada gesto de serviço e em cada ação em favor das nossas comunidades.

Com eterna saudade, respeito e gratidão.

PMJF Douglas / DM Tarcília
Lions Clube de Brodowski

Sua pose preferida para a centena de fotos que fiz

PMJF ANTÔNIO DOUGLAS ZAPOLLA / DM TARCÍLIA
Lions Clube de Brodowski – Fundador 09/021977
Editor LC 6

Https://distritolc6.org.br/noticias/lc-de-orlandia-pdg-mjf-maria-ap-destito-pellizzon-19-janeiro-2026/

big

54º Folac - São José - Costa Rica - 14 a 17 Jan26."PURA VIDA

"Encerramos no dia 18/Jan/26, (Eu e a Juçara), nossa segunda participação no Folac. Há um ano, estávamos em Fortaleza, onde aprendemos muito sobre Lions.

Ao se aproximar desse novo Folac, resolvemos nos aventurar mais uma vez nesse maravilhoso mundo de leões, representando o Distrito LC-6. Afinal, saber e conhecimento não ocupam espaços, e a convivência com Leões da America Latina e Caribe, é algo encantador e contagiante.

Assim, passo aos estimados Leões do Distrito LC6, um resumo de como foi o cronograma e a nossa participação:

Dia 1 - retirada dos kits - num ambiente animado e acolhedor, com boa organização e orientações adequadas, a sala estava dividida por países, tornando fácil a identificação, vários grupos de danças tipicas locais, animavam o ambiente.

Dia 2 - Desfile das delegações, transporte dos hoteis para o local, em ônibus confortável. Concentração em rua adequada. O desfile foi marcante, com as delegações bastante animadas. Trajeto curto, apenas 4 quarteirões, ao final, um palanque com os principais dirigentes leonisticos da Área 3, e presença do Diretor Internacional, saudando as delegações. Concentração final numa praça ampla e arborizada, contribuindo para as inteirações entre os Leões. Noite - salão lotado, num ambiente acolhedor. Primeiro, foi a entrada dos Dirigentes Leonísticos, após, vieram as bandeiras tremulando em seus mastros majestosos, que foram efuzivamente aplaudidas. A fala dos dirigentes, tornou-se um nomento relevante dessa sessão solene. Para finalizar a noite, um finíssimo coquitel foi servido aos presentes.

Dia 2 - Realização da Primeira Sessão Plenária. Tivemos vários temas interessantes, tais como: "Como tornar visível o invisível", "Enfrentando as mudanças", "Estratégias para alcançar metas de arrecadação", "Campanhas de sucesso". Um tema que chamou muito atenção foi sobre a marcante atuação da LCIF, pela quantidade de projetos aprovados, que contribuiu sobremaneira para expansão dos serviços prestados pelos Clubes, causando grandes impactos positivos nas comunidades. Um fato crescente constatado, foi o grande número de Clubes que vêm apresentando projetos exitosos, potencializando enorme alcance de seus serviços. Na oportunidade, vários doadores da Área 3 receberam reconhecimento das mãos do IP A. P. Singt. Foi divulgado que o 55ºo. FOLAC será realizado na cidade de Puerto Varas, no sul do Chile.

Dia 3 - Segunda Sessão Plenária sob a Presidência da brasileira ID Celina Guimarães, a qual abriu os trabalhos, e, inicialmente deu a palavra ao IP A.P. Singh, que saudou a todos e demonstrou sua satisfação em participar do Folac. Agradeceu efusivamente os Leões de Costa Rica pela impecável organização do evento. Falou da importância do tema Missão 1.5, e enfatizou a necessidade do crescimento de Clubes e fez algumas recomendações, fruto de suas experiências. Vários outros temas foram explanados, todos de suma importância para o aprendizado. Dois deles que me chamou atenção foram: "Estratégias de sucesso no crescimento de Associados" e, " Nosso futuro ou nosso presente".Como podemos constatar, no FOLAC se aprende muito e trabalha bastante. Noite - Fomos brindados com espetáculos de danças locais e divulgação dos 3 primeiros colocados do Cartaz sobre a Paz.1º Istmânia - DMD. 2º Brasil - DMLA. 3º Colômbia - DMF.

Dia 4 - Vários temas importantes foram tratados, tais como: "Saúde Mental", "Crises climáticas mundiais", "Informações sobre atividades do Diretor Internacional", "Palavras do Presidente Internacional", "Servir com Paixão", "Mensagem do Diretor do Folac", finalizando com a entrega da Bandeira do próximo Folac à Delegação do Chile e canto do Hino do Forum Leonístico. Noite - Jantar e Baile de Gala.

Assim, seguimos vivendo e aprendendo, numa experiência única, fascinante e envolvente, junto a mais de 1.200 Leões da América Latina e Caribe, unidos por um ideal de servir, de amizade e Companheirismo, compromissados com nossas comunidades. Cada jornada que participamos, fortaleceu nossa vocação de servir e lembrar que no leonismo não existe fronteiras. Seguimos adiante com mais força e com o coração renovado, cheio de amor, orgulhosos em trilhar o caminho do Serviço desinteressado, honrando sempre nosso mentor Melvin Jones, o arquiteto do movimento global Lions que continua a mudar milhões de vidas.

Sempre grato por fazer parte deste nobre legado.Nossa visão continua viva em cada ato de serviço que participamos, nesta semana especial, lembramos do dia em que iniciamos no Lions, cujo sonho, sempre foi o de bem servir, na maior organização de serviços do mundo.Que possamos continuar a representar com a mesma compaixão e dedicação de quando iniciamos. Assim, entendo que: Viver Lions, não é viver só no mundinho do Clube, é preciso alçar vôos mais altos, onde podemos alcançar o topo do mundo.

Obs.: O Leão ALCENY CÁSSIO FERREIRA (KILA) e LEÃO SHEILA ANTONIA, do Lions Clube de Catanduva-SP, também esteve presente em vários eventos deste 54º FOLAC

São José da Costa Rica, 18 de janeiro de 2026
MJF Antonio Luiz Bazela/
MJF Juçara Bazela - Distrito LC6 -
LC Votuporanga/SP.

Veja fotos

Veja mais fotos no link :
Https://photos.app.goo.gl/Ffjv9NBoF9dbUxFM7

big

Lions Clubs International FOUNDATION

LCIF Latino

PREZADOS APOIADORES E CRENTES DA LCIF,

APRESENTAMOS O ENCERRAMENTO OFICIAL DA CAMPANHA PIN HELEN KELLER 2025.

PARABÉNS POR FAZER HISTÓRIA MAIS UMA VEZ!

MAIS DE **22.800** PINES INSTALADOS!!

MAIS DO QUE **$ 570.000.00** EM FUNDOS ARRECADADOS!!

MAIS UMA CAMPANHA DE SUCESSO!!

Unidos Para Servir
AL 25/26
LC Dr. Carlos Roberto Ramos Rodrigues e Cel. Iraides O. Rodrigues

Lions Clubs International FOUNDATION
LCIF Latino

A LCIF e a LCIF Latino anunciam com orgulho

NA ÁREA III, AMÉRICA LATINA E CARIBE, MAIS DE UM MILHÃO DE DÓLARES FORAM ARRECADADOS E CREDITADOS PELA PRIMEIRA VEZ NOS PRIMEIROS SEIS MESES DO ANO LIONS. ATÉ HOJE, 16 DE DEZEMBRO DE 2025, OS SEGUINTES VALORES FORAM ARRECADADOS E CREDITADOS:

US$ 1.002.103,15

UM ENORME AGRADECIMENTO A TODOS OS FIEIS, DOADORES, APOIADORES, EMBAIXADORES, COORDENADORES E LÍDERES QUE TORNARAM POSSÍVEL ESTA CONQUISTA HISTÓRICA!

- Os Leões do mundo todo estão unidos por um grande espírito de doação e dedicação para ajudar outras pessoas. Como a organização beneficente oficial do Lions Clubs International, a LCIF (Lions Clubs International Foundation) apoia os trabalhos solidários dos Leões, fornecendo subsídios para seus esforços humanitários locais e globais.

Lions Clubs International FOUNDATION

Lions Clubes Internacional

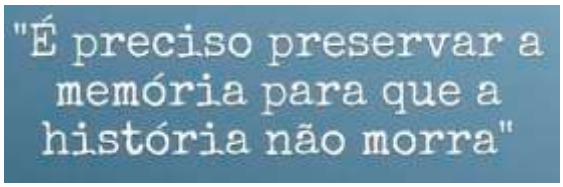

Valorizar os feitos do passado é reconhecer que o presente que vivemos foi construído com esforço, dedicação e espírito de serviço de muitos que vieram antes de nós. Cada ação realizada, cada desafio superado e cada comunidade atendida formam a base sólida sobre a qual seguimos avançando.

Ao preservar a memória e o legado, fortalecemos nossa identidade, renovamos nossos valores e inspiramos as novas gerações a continuar servindo com o mesmo entusiasmo e compromisso. O passado não é apenas lembrança: é fonte de aprendizado, motivação e orgulho.

Honrar os feitos do passado é reafirmar que servir vale a pena, que a união transforma realidades e que o exemplo deixado ontem ilumina o caminho do amanhã.

Lions Clube de São José do Rio Preto Centro - 07 de setembro de 1953

O Lions Clube de São José do Rio Preto Centro, o primeiro clube a ser fundado entre os 60 clubes do LC-6, foi fundado em 7 de setembro de 1953, data simbólica da Independência do Brasil, marcando o início de uma trajetória sólida de serviço voluntário, civismo e compromisso com a comunidade rio-pretense.A iniciativa de criação do clube partiu do engenheiro e advogado Roberto Azurem Furtado, que vislumbrou no movimento leonístico uma forma organizada e eficaz de reunir lideranças locais em prol do bem comum. Sensibilizados pelo ideal de "Nós Servimos", profissionais liberais e cidadãos influentes da cidade abraçaram a proposta.

A reunião de fundação contou com a presença de Nivaldo Navarro, representante do Lions Internacional, que conduziu a cerimônia oficial e tocou o sino de fundação, ato simbólico que marcou o nascimento do clube. O encontro ocorreu em um ambiente solene, reunindo 23 associados fundadores, muitos deles integrantes da Loja Maçônica Cosmos, evidenciando o forte espírito associativista e filantrópico da época.Desde então, o Lions Clube de São José do Rio Preto Centro consolidou-se como o clube leonístico mais antigo do Distrito, exercendo papel relevante na história do Lions na região e no Estado de São Paulo.

Ao longo das décadas, o clube desenvolveu e apoiou inúmeras ações nas áreas da saúde, educação, assistência social, cultura e cidadania, sempre pautado pelos princípios éticos e humanitários do Lions Internacional.

A fundação do clube representa não apenas um marco histórico, mas o início de um legado de serviço contínuo à comunidade, que permanece vivo e atuante até os dias atuais.

Mostrando a pujança do leonismo em S.J. do Rio Preto, rm 11 de dezembro de 1.968 foi fundado o LC de São José do Rio Preto Sul e em 28 de junho de 2.025 foi fundado o LC de São José do Rio Preto Juventude, clubes que trabalham em prol do serviço desinteressado e do companheirismo,.

O monumento do Lions Clube São José do Rio Preto Centro e LC de São José do Rio Preto Sul é um marco comemorativo inaugurado em 19 de março de 2022, localizado em uma rotatória em frente ao Shopping Iguatemi, na cidade de São José do Rio Preto, SP. A estrutura celebra os 70 anos do Leonismo no Brasil, homenageando as ações sociais da associação.

O Governador do Distrito LC-6, AL 2021/2022 era o CL Glauber Gomes da Silva; o Presidente do LC Centro era o CL Mauro César Marques e do CL Sul era o CL Claudecir de Assis Gonçalves da Silva O evento contou com a presença do governador do Distrito LC-6 do Lions Internacional, Glauber Gomes da Silva, do secretário estadual de Agricultura e Abastecimento, Itamar Borges, e do presidente da Câmara dos Vereadores, Pedro Roberto Gomes.

Relembro na publicação do JORNAL FOLHA 2 REGIONAL, de São José do Rio Preto, a reportagem completa sobre a inauguração, através do link https://www.folha2.com.br/2022/03/lions-inaugura-monumento-no-dia-do.html

SÃO JOSÉ DO RIO PRETO já deu ao Distrito os seguintes GOVERNADORES :

1968/1969 : ELADIO ARROYO MARTINS
1972/1973 : EDUARDO SILVA ARAUJO
1978/1979 : SILVIO BENITO MARTINI
1985/1986 : MAURO VECHIATTO
1993/1994 : RUBENS BONVINO

Em fevereiro de 2.025, o DG PMJF CARLOS ROBERTO RAMOS RODRIGUES, viveu um de suas maiores emoções como LEÃO, em Oak Brook, no estado de Illinois, Estados Unidos, defronte ao monumento em homenagem à MELVIN JONES, fundador da ASSOCIAÇÃO INTERNACIONAL DE LIONS CLUBES.

Assim se expressou o DG **:**

Foi um momento de profunda reflexão e gratidão.

Estar diante da imagem do Fundador de Lions Clubs International, é recordar o legado de Servir ao Próximo, que ultrapassa o tempo e inspira milhões de Leões e Domadoras em todo o mundo.

Um registro que representa respeito, compromisso e fidelidade aos ideais do leonismo.

Que como leões, possamos constantemente renovar nosso compromisso com os ideais por ele semeados, certos de que servir é a mais nobre expressão da liderança.

Em Chicago, na sala leste do Hotel La Salle, no dia 7 de junho de 1917, se deu a primeira reunião de clubes que mais tarde resultaria na fundação do Lions.

Naquela reunião, vinte delegados representavam vinte e sete clubes, entre os quais os Otimistas de Chicago e de outras cidades, os Clubes da Reciprocidade, os Wheels, o Clube Concórdia de Omala, a Associação dos Profissionais e Negociantes de St. Paul, os Cirgonians de Los Angeles, o Vortex de St. Louis e Detroit e os Lions Clubes, uma corporação do Estado de Indiana.

A primeira Convenção do Lions ocorreu em Dallas, Estado do Texas, de 8 a 10 de outubro de 1917. Trinta e seis delegados, representando 22 clubes de nove estados, atenderam à convocação, aprovando a designação "Lions Clubes", e elegeram o Dr. William P. Woods, do estado de Indiana, seu primeiro presidente.

A força motriz do fundador Melvin Jones foi nomeado secretário. Logo após, lideres comunitários começaram a organizar clubes em todas as partes dos Estados Unidos e a associação tornou-se "Internacional" com a formação do Lions Clube de Windsor, Ontário-Canadá, em 1920.A Convenção Internacional de 1958, em Chicago outorgou o título de Fundador do Leonismo a Melvin Jones.

As cores oficiais do Lions, de acordo com os estatutos internacionais, são Roxo e Ouro. O Roxo representa a majestade, a realeza, a lealdade e a integridade. O Ouro significa a pureza, a sinceridade, a liberalidade, a generosidade e a caridade.

Sua vida: nascido em Fort Thomas, Arizona, EUA, em 13 de janeiro de 1879, Jones morreu em 1º de junho de 1961.

Mount Hope Cemetery – Local de sepultamento de Melvin Jones - Melvin Jones está enterrado no Mount Hope Cemetery, um cemitério histórico no subúrbio de Chicago, estado de Illinois, EUA. após falecer em 1º de junho de 1961.

Embora fotos específicas do túmulo de Melvin Jones não estejam amplamente disponíveis em acervos online, o local é conhecido por ter uma lápide simples com o nome, as datas (1879–1961) e com o emblema do Lions Clubs gravado, atraindo visitantes de membros do Lions de diversas partes do mundo.

Em 1919, a organização havia ampliado para 42 Lions Clubes em todo o país, com mais de 2.300 membros. Apenas 3 anos depois de ser fundado, em 1920, o Lions tornou-se oficialmente internacional com a fundação do Lions Clube de Border Cities em Windsor, Ontário (Canadá). Este foi o 1º Lions Clube fora dos Estados Unidos e, mais tarde, foi renomeado para Lionc Clube de Windsor. Logo em sequência, foi a vez do México, em 1927. E nas décadas de 50 e 60, a expansão internacional intensificou-se com novos clubes na Europa, Ásia e África.

We Serve

Associação Internacional de Lions Clubes
Distrito LC-6 AL. 2025/2026

ASSOCIAÇÃO INTERNAICONAL DE LIONS CLUBE – GOVERNADORIA LC6

ANO 2025/2026

DG PMJF CARLOS ROBERTO RAMOS RODRIGUES

ANEXO 01 - POSIÇÃO FINANCEIRA DO DISTRITO EM 31/12/2025

SICOOB CONTA CORRENTE	R$ 25.860,93
SICOOB CONTA FUNDO DE RESERVA	R$ 471.657,93
SICOOB CONTA MUTUA	R$ 19.671,88
SICOOB CONTA SUBSÍDIO EMERGÊNCIAL PALMEIRA D'OESTE	R$ 176,10
SICOOB CONTA PROJETO SÃO JOAQUIM DA BARRA	R$ 516.367,57
SICOOB CONTA PROJETO RIBEIRÃO PRETO	R$ 793.996,24
SICOOB CONTA PROJETO SÃO JOSÉ DO RIO PRETO	R$ 280.087,33
TOTAL GERAL DE RECURSOS FINANCEIROS DISPONÍVEL	**R$ 2.107.837,98**

VALORES A REALIZAR

SALDO DEVEDORES DE CLUBES	R$ 2.517,00
SALDO A RECEBER DA MUTUA	R$ 2.277,00
VALOR TOTAL DE DISPONÍVEL E REALZÁVEL	**R$ 2.112.631,98**

MIRASSOL-SP, 02 de Janeiro de 2026.

DG PMJFF Carlos Roberto Ramos
Governador 2025/2026

MJF Carolina M. de Almeida
Tesoureira 2025/2026

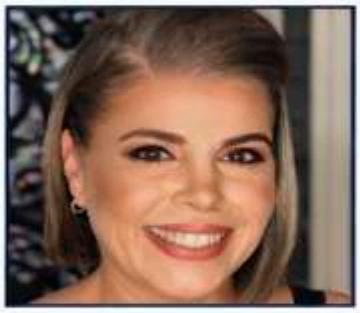

Lions Clubs International

Membros do Lions Clube de Chicago Central, em 1919, na entrada do Art Institute em Chicago, Illinois (EUA). Fonte: Lions Clubs International

Primeira logo da Associação

Foto da 1ª Convenção Nacional de Lions Clubes, em 1917, no salão do Hotel Adolphus em Dallas, Texas (EUA).

Fonte: Lions Clubs International.

Os três primeiros clubes fundados no Brasil foram: Rio de Janeiro, São Paulo e Salvador.

O "LEÃO NUMERO 1 DO BRASIL", é Armando Fajardo, fundador do Lions Clube do Rio de Janeiro e primeiro Conselheiro Internacional do Brasil.Armando Fajardo, em 1953, foi o 1º Governador de Distrito do Brasil e também "PATRONO DO LEONISMO NO BRASIL", titulo este outorgado a ele em 1964, na Convenção Nacional de Salvador, BA Floriano Peixoto Santos, é considerado o " LEÃO NUMERO 1 DE SÃO PAULO", fundador do 1º clube de São Paulo, e o 2º do Brasil, o Lions Clube de São Paulo-Centro.

Elias Salomão Helou, foi reconhecido pelo CNG 1992/1993, como sendo o 1º brasileiro a ingressar em um Lions Clube, o Lions Clube Guarajá-Mirim, do Distrito S-1, na Bolívia, um mês antes da fundação do 1º Lions Clube no Brasil (Rio de Janeiro em 16 de abril de 1952).

A partir de julho de 1999, por decisão da Convenção Nacional em Belo Horizonte, Minas Gerais, em maio/1998, aprovado pela Diretoria Internacional, o Brasil passou a ser constituído por quatros Distritos Múltiplos,
"LA, LB, LC e LD". A letra " L " corresponde a ordem cronológica da extensão do Leonismo ao Brasil.

A 44ª Convenção Nacional em Maceió, Alagoas, em 1997, instituiu o dia 23 de julho como o " DIA FILATÉLICO LEONISTICO " e declarado o "PATRONO DA FILATELIA LEONISTICA BRASILEIRA", Manoel Fernandes Trindade, do Lions Clube do Rio de Janeiro-Madureira, grande entusiasta.

A Convenção de Porto Alegre, em maio de 1961, aprovou a moção do Lions Clube de São Paulo- Indianápolis, com o aditivo do Lions Clube de Campos, estabelecendo que o mês de setembro é o "mês DA DOMADORA", devendo os clubes homenagear, nessa época, essas grandes colaboradoras do Leonismo.

Em 04/07/87 a Convenção Internacional em Taipé, aprova o ingresso da mulher nos quadros associativos de Lions Internacional em reconhecimento ao potencial criativo e de trabalho da mulher, possibilitando e oportunizando às mulheres com espírito de servir das nossas comunidades a engrossarem as filas do Leonísmo no mundo.

No então distrito L-17, hoje LC-6, os primeiros clubes a serem fundados foram : SÃO JOSÉ DO RIO PRETO (07/09/1953); CATANDUVA (25/02/1956); MIRASSOL (19/09/1956); FRANCA (20/09/1958); RIBEIRÃO PRETO CENTRO (09/03/1959) e MONTE ALTO (18/04/1959). Atualmente neste AL 2025/2026, o Distrito LC-6 conta oficialmente como 60 clubes, sendo Governador o PMJF CARLOS ROBERTO RAMOS RODRIGUES / MJF IRAIDES ONDEI RODRIGUES, associados do LC de Mirassol.

Palmeira d'Oeste, município do interior de São Paulo, enfrenta um período crítico após ser severamente atingido por uma intensa chuva de granizo. O temporal, que ocorreu no dia 24/12/25, causou danos em mais de 3 mil imóveis, o que corresponde a aproximadamente 75% das residências da cidade, lar de quase 9 mil habitantes segundo o Censo de 2022. A rápida e devastadora tempestade deixou um rastro de destruição, com telhados danificados, carros avariados e diversos prédios comprometidos. A prioridade agora é a reconstrução e o apoio à população afetada, que se une em um esforço conjunto para superar os desafios impostos pela tragédia. A falta de mão de obra qualificada para os reparos emergenciais agrava a situação.

Imóveis Danificados, Aulas Suspensas e Estragos Generalizados

A forte chuva de granizo que assolou Palmeira d'Oeste (SP) resultou em danos generalizados por toda a cidade. Em um curto período de tempo, aproximadamente 40 minutos, foram registrados 70 milímetros de chuva, um volume suficiente para causar estragos significativos em residências, comércios e prédios públicos. Telhados foram perfurados, alguns desabaram completamente, enquanto veículos tiveram seus vidros quebrados e a lataria amassada.

Além das residências, as escolas municipais Professor Disnei Antônio Monzani e Minervina Bárbara Cardoso também foram afetadas, com danos em janelas, equipamentos, livros, apostilas e mobiliário. As aulas foram suspensas até o dia 12 de dezembro para que os reparos necessários sejam realizados.

Imediatamente, logo após esta tragédia, o PDG Ronald Eduardo Tristão, assessor de LCIF do LC 6, entrou em contato com a Fundação de Lions Internacional, e conseguiu a ajuda substancial de um subsidio emergencial de U$14.882, aproximadamente R$ 80.000,00, e todo o LIONS CLUBE DE PALMEIRA D´OESTE se uniu para ajudar as famílias atingidas, doando especialmente telhas para o reparo das casas atingidas, além de ajudar também no trabalho braçal de reconstrução.

Foi um trabalho insano e cansativo, e o LC PALMEIRA D´OESTE provou mais uma vez que é realmente um clube sempre pronto a trabalhar em prol da comunidade, e a FUNDAÇÃO LCIF demonstrou porque é considerada uma das principal organização do mundo que sempre está ao lado das catastrofes e desastres ecológicos, seja em qual parte do mundo for.

As causas globais do Lions Clubs International são Visão, Fome, Meio Ambiente, Câncer Infantil e Diabetes, às quais se adicionam Esforços Humanitários, Socorro em Catástrofes e Juventude, totalizando oito áreas de foco para servir milhões de pessoas, com ações que vão desde exames de vista e distribuição de alimentos até o apoio a jovens e resposta a desastres.

As Oito Causas Globais Detalhadas:

Visão: Combater a cegueira evitável e melhorar a qualidade de vida de deficientes visuais, com exames e distribuição de óculos.

Fome: Garantir acesso a alimentos nutritivos e combater a insegurança alimentar nas comunidades.

Meio Ambiente: Proteger e restaurar o meio ambiente, com ações como plantio de árvores e limpeza.

Câncer Infantil: Apoiar crianças com câncer e suas famílias, além de aumentar a conscientização.

Diabetes: Reduzir a prevalência da doença e melhorar a qualidade de vida dos diagnosticados.

Socorro em Catástrofes: Prestar ajuda imediata e solidariedade em situações de desastre.

Esforços Humanitários: Aliviar o sofrimento e levar dignidade a pessoas vulneráveis.

Juventude: Empoderar jovens para serem futuros líderes, com programas como o LEO Clube.

Iniciativas Especiais:

Além das causas principais, o Lions também foca em:

Saúde Mental e Bem-Estar: Aumentando a conscientização e o apoio.

Parcerias: Colaborando com a ONU e outras organizações para resolver desafios globais.

O objetivo do Lions é impactar positivamente a vida das pessoas, atuando localmente e globalmente para construir comunidades mais fortes e saudáveis, resumido no lema "Nós Servimos"

HOMENAGEM DA MÚTUA DISTRITAL

B I G

LC DE BARRETOS – LEÃO GERALDO BONVICINO

✝ 15/11/2025

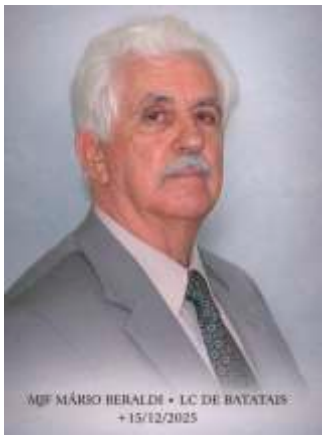

Às famílias enlutadas neste trimestre, expressamos nossa mais profunda solidariedade e nosso sincero sentimento de pesar. Que Deus, em Sua infinita bondade, conceda resignação, fé e conforto aos corações que sofrem, fortalecendo-os para enfrentar este momento de dor e saudade.O Distrito LC-6 se une em oração e fraterna homenagem, mantendo viva a memória daqueles que partiram e reafirmando os valores de companheirismo e serviço que nos unam no Leonismo.

“UNIDOS PARA SERVIR”

FEVEREIRO – MÊS DOS EX-GOVERNADORES

PDG MJF ANTONIO DOMINGOS ANDRIANI

Inicia-se fevereiro e, com ele, registra-se uma das mais notáveis e meritórias efemérides do calendário leonístico: comemora-se o mês consagrado aos nossos Governadores de anos anteriores.

A importância dos nossos Ex-Governadores tem relacionamento direto com a vida e o desenvolvimento do próprio movimento leonístico. Um envolvimento direto com a causa que Melvin Jones alicerçou no século passado.

Cada um dos nossos Ex-Governadores transformou-se em um livro repleto de conhecimentos e experiências maravilhosas. E esse livro encontra-se permanentemente na biblioteca do leonismo, sempre pronto a orientar, colaborar e tirar dúvidas. Só se lamenta, com tristeza, o fato de muitos Clubes, ou até mesmo Companheiros-Leões, Companheiras-Leões e Domadoras não se utilizarem desse livro para absorver os ensinamentos e conhecimentos de que tanto necessitam.

A missão de cada Ex-Governador não é fácil. Ela enfrenta dificuldades tanto de forma geral como, também, muitas vezes e incompreensivelmente, na esfera particular.

Já ouvi alguém dizer que ser Governador não é difícil; difícil é o Governador voltar a ser Leão. De fato! Cada Ex-Governador precisa se manter discretamente reservado, e continuar servindo como Leão ativo. Se tem uma atividade mais constante, precisa ter cuidado para não ser apontado como "dono do Clube", de "querer projeção", de "não dar vaga para outro", de "querer continuar mandando" e por aí vai. Se sua participação se torna menos ativa, seja por qual motivo for, até mesmo de ordem pessoal, muitas vezes é rotulado de "omisso" ou outros adjetivos significativos.

Poucos se dão ao trabalho de analisar que a experiência adquirida pelo Ex-Governador de Distrito – e ela existe, sim! – foi à custa de esforços, sacrifícios, ilusões e desilusões, aplausos e críticas, acertos e erros, forjando o Leão que ele é, e que deixou um legado de poder continuar oferecendo alguma coisa boa para o leonismo.

Aqueles que trilham pelo caminho do aprendizado em nosso movimento não devem apenas se orgulhar dos Ex-Governadores. Devem, igualmente, usufruir do conhecimento e da experiência que armazenaram, do desejo evidente que eles têm e demonstram em ver o leonismo brilhar cada vez mais no firmamento desse mundo conturbado que vivemos na época atual.

Não tenham os Clubes o acanhamento de convocá-los para que transmitam as experiências que acumularam.

Nossos Ex-Governadores não devem, e muito menos desejam, ser transformados em "monstros sagrados" (como já se escreveu), aos quais todos reverenciam, mas deles não se aproximam.

Devem nossos Clubes, com freqüência, convidá-los para que participem das suas assembléias, proferindo orientações, tirando dúvidas e transmitindo a beleza do seu saber.

Os Ex-Governadores são verdadeiros ícones de conhecimento da filosofia leonística. Todos eles, como Leão símbolo que são, estão permanentemente dispostos e ansiosos por transmitir o potencial de que são dotados.

Os Ex-Governadores são a grandeza do movimento leonístico.

A vocês, Ex-Governadores de Distrito, pela comemoração do seu mês, nosso preito de reconhecimento e gratidão.

Fevereiro – Mês dos PDGs: Honrar o Passado, Fortalecer o Presente, Inspirar o Futuro

No mês de fevereiro, o Leonismo vive um tempo especial de reconhecimento e gratidão. É o Mês dos PDGs, os Leões que, com dedicação exemplar, assumiram a elevada missão de governar o Distrito e conduzir nossos clubes com sabedoria, coragem e espírito de serviço.

Ser Governador de Distrito é muito mais do que exercer um cargo. É aceitar o chamado para liderar, inspirar e servir com responsabilidade, visão e amor ao Leonismo. Cada Ex-Governador deixou sua marca, enfrentou desafios próprios do seu tempo, tomou decisões difíceis e, acima de tudo, manteve viva a chama do lema que nos une: "Nós Servimos."

Os PDGs representam a memória viva do nosso movimento. São guardiões da nossa história, referências de liderança ética e fontes permanentes de orientação. Sua experiência acumulada fortalece o presente e ilumina o caminho das futuras lideranças, mostrando que o verdadeiro líder é aquele que continua servindo, mesmo após concluir seu mandato.

Neste mês especial, rendemos nossa mais profunda homenagem e gratidão a cada PDG. Reconhecemos o trabalho incansável, as renúncias pessoais, o tempo dedicado às causas humanitárias e o compromisso inabalável com os ideais de Melvin Jones.

Que cada Ex-Governador sinta-se honrado, valorizado e lembrado. Que saibam que seu legado permanece vivo em cada clube fortalecido, em cada ação realizada e em cada Leão que segue inspirado pelo exemplo que deixaram.

Em nome do Distrito LC6, nosso muito obrigado. Seguimos Unidos para Servir, alicerçados na história que vocês ajudaram a construir e confiantes no futuro que juntos continuamos a escrever.

PMJF Carlos Roberto Ramos Rodrigues
Governador do Distrito LC6
Ano Leonístico 2025-2026
MJF Iraídes Ondei Rodrigues

Um Ex-Governador de Distrito do Lions Clubs International representa, acima de tudo, liderança, dedicação e legado de serviço. De forma clara e institucional, ele simboliza:

Liderança comprovada

Foi responsável por conduzir todo um Distrito, apoiando clubes, motivando associados e garantindo o cumprimento da missão do Lions: servir às comunidades. Compromisso com o servir.

Exerceu sua função de maneira voluntária, colocando tempo, conhecimento e energia a serviço do próximo e do fortalecimento do leonismo. Experiência e sabedoria leonística.

Após o mandato, torna-se uma referência: alguém que aconselha, orienta e inspira novos líderes, presidentes de clube e governadores em exercício. Continuidade e tradição.

Representa a história viva do Distrito. Seu trabalho construiu bases para o presente e abriu caminhos para o futuro.

Exemplo de ética e valores.

Encarnou — e continua a encarnar — os valores do Lions Internacional: ética, solidariedade, responsabilidade social e companheirismo.

Embaixador do Lions.

Mesmo após o mandato, o Ex-Governador segue sendo um porta-voz do movimento leonístico, dentro e fora da organização.

Em síntese:

Um Ex-Governador de Distrito não é apenas alguém que foi Governador.

É alguém que permanece líder, guardião dos ideais leonísticos e exemplo permanente de serviço desinteressado.

HOMENAGEM AOS PDGs
DOS
LIONS CLUBE DE VOTUPORANGA
VOTUPORANGA BRISAS SUAVES

CL CICERO BARBOSA LIMA JUNIOR – AL 1973/1974

CL LUIZ CARLOS CARDOSO PRADO – AL 1980/1981

CL JOSÉ EMILIO MENOIA – AL 1998/1999

MJF ANTÔNIO DAMASCENO LIMA – AL 2000/2001

MJF LUIZ ANTÔNIO CHIQUETTO – AL 2017/2018

1973/1974 – CL Cicero Barbosa Lima Júnior – LC VOTUPORANGA
Presidente Internacional : TRIS COFFIN
Rosemere – QUEBEC - CANADÁ

1980/1981 – CL Luiz Carlos Cardoso Prado / DM ADAIR – LC VOTUPORANGA
Presidente Internacional : WILLIAM C. CHANDLER
MONTGOMERY – ALABAMA - USA

1998/1999 -CLMJF José Emilio Menóia - LC VOTUPORANGA
Presidente Internacional : KAJIT "KJ" HABANANANDA
BANGKOK – THAILAND

2000/2001 – CLMJ Antônio Damasceno Lima / CaL MARIA APARECIDA – LC VOTUPORANGA
Presidente Internacional : Dr. JEAN BEHAR
SAIT ADRESSE - FRANÇA

2017/2018 : MJF LUIZ ANTONIO CHIQUETTO / CaL REGINA
LC DE VOTUPORANGA BRISAS SUAVES
Presidente Internacional : NARESH AGGARWALL

GALERIA DOS EX-GOVERNADORES

AL	Distrito	Nome	Registro:
1963/1964	L-5	João Batista Soares (Ribeirão Preto)	(Falecido)
1954/1965	L-5	Mário Bettarello (Franca)	(Falecido)
1965/1966	L-5	José Lerro Palamone (Catanduva)	(Falecido)
1966/1967	L-5	Salim Abdala Thomé (Barretos)	(Falecido)
1967/1968	L-5	Eduardo Gomes Freitas Martins (Pirassununga)	(Falecido)
1968/1969	L-17	Eládio Arroyo Martins (São José do Rio Preto)	(Falecido)
1969/1970	L-17	Isidoro Nunes (Monte Alto)	(Falecido)
1970/1971	L-17	Edwil José Ferreira Roncada (Taquaritinga)	
1971/1972	L-17	Romeu Bonini (Sertãozinho)	(Falecido)
1972/1973	L-17	Eduardo Silva Araújo (São José do Rio Preto)	(Falecido)
1973/1974	L-17	Cícero Barbosa Lima Júnior (Votuporanga)	(Falecido)
1974/1975	L-17	Edgar Antonio Piton (Olímpia)	
1975/1976	L-17	Jair de Figueiredo Leal (Pontal)	(Saiu do leonismo)
1976/1977	L-17	Antônio Dante de Oliveira Buscardi (Taquaritinga)	(Falecido)
1977/1978	L-17	Silvio Benito Martini (São José do Rio Preto)	(Falecido)
1978/1979	L-17	Osvaldecir Apparecido Roque (Jaboticabal)	(Falecido)
1978/1979	L-20	Sebastião Geraldo Getulio Vasconcelos (Passos)	(Falecido)
1979/1980	L-17	Helvécio de Mendonça Henriques (Ribeirão Preto)	(Falecido)
1980/1981	L-17	Luiz Carlos Cardoso Prado (Votuporanga)	(Falecido)
1983/1984	L-17	Gilberto Antônio Marques Belini (Sertãozinho)	(Falecido)
1984/1985	L-17	Osmar Marcon (São Joaquim da Barra)	(Falecido)
1985/1986	L-17	Mauro Vechiatto (São José do Rio Preto)	(Saiu do leonismo)
1986/1987	L-17	Pedro Cavallini Filho (Barretos)	(Falecido)
1987/1988	L-17	Mário Marcos Pompeu de Araújo (Ribeirão Preto)	(Falecido)
1988/1989	L-17	Nilson Pereira Maia (Pontal)	(Saiu do leonismo)
1989/1990	L-17	Alcides Viotto (Franca)	
1990/1991	L-17	Marinho da Silva (Santa Fé do Sul)	(Saiu do leonismo)
1991/1992	L-17	Ezio Athayde de Souza (Ituverava)	(Falecido)
1992/1993	L-17	José Eduardo Batista (Orlândia)	(Falecido)
1993/1994	L-17	Rubens Bonvino (São José do Rio Preto)	(Falecido)
1994/1995	L-17	Horácio Carnelossi (Fernandópolis)	(Falecido)
1995/1996	L-17	Altayr Ribeiro da Silva (Igarapava)	(Falecido)
1995/1996	L-20	Sebastião Pimentel de Vasconcelos (Passos)	(Falecido)
1996/1997	L-17	Amado Dagoberto Ricardo de Souza (Guaira)	(Falecido)
1996/1997	L-20	Benedito N. de Souza (São Sebastião do Paraiso)	(Falecido)
1997/1998	L-17	Antônio Domingos Andriani (Ribeirão Preto)	(Falecido)
1998/1999	L-17	José Emílio Menóia (Votuporanga)	(Falecido)
1999/2000	LC6	Luiz Carlos Dias (Sertãozinho)	(Saiu do leonismo)
2000/2001	LC6	Antônio Damasceno Lima (Votuporanga)	(Falecido)
2001/2002	LC6	José Reynaldo Nascimento Falleiros (Franca)	(Falecido)
2002/2003	LC6	Dejayr Nery Barboza (Jales)	
2003/2004	LC6	Louro Hyppólito (Pedregulho-Usina de Estreito)	
2004/2005	LC6	Antonio Paulo Caliento (Ribeirão Preto)	
2005/2006	LC6	Maurício Brandão de Vilhena (Tanabi)	(Falecido)
2006/2007	LC6	Manoel da Rocha Freitas (Sertãozinho)	
2007/2008	LC6	Roberto Luis Dotto (Catanduva)	
2008/2009	LC6	Ana Maria Bononi de Barros (Matão)	(Saiu do leonismo)
2009/2010	LC6	Antonio Carlos Bittar (Mirassol)	
2010/2011	LC6	Maurício de Souza (Batatais)	
2011/2012	LC6	Hairton Santiago (José Bonifácio)	
2012/2013	LC6	José Gueia Mas (Nhandeara)	
2013/2014	LC6	José Gomes Duba das Chagas (Franca)	
2014/2015	LC6	Sebastião José de Oliveira Carvalho (Taquaritinga)	
2015/2016	LC6	José Mario Bazan (Ribeirão Preto)	(Saiu do leonismo)
2016/2017	LC6	Sergio David de Souza (Neves Paulista)	
2017/2018	LC6	Luiz, Antonio Chiqueto (Votuporanga),	
2018/2019	LC6	Maria Aparecida Destito Pellizzon (Orlândia)	
2019/2020	LC6	Gustavo Jose Gil de. Almeida (Icem)	
2020/2021	LC6	Antonio Paulo Caliento (Ribeirão Preto)	
2021/2022	LC6	Glauber Gomes da Silva (Nhandeara)	
2022/2023	LC6	Roberto Luiz de Freitas (Franca)	(Falecido)
2023/2024	LC6	Ronald Eduardo Tristão (Matão)	
2024/2025	Lc6	ElidioYuquitochy Okano (Cravinhos)	

ASSOCIAÇÃO INTERNACIONAL DE LIONS CLUBES

GOVERNADORIA DISTRITO LC6 AL 2025/2026

HOMENAGEM AOS GOVERNADORES (NOSSA SAUDADE)

Registramos preito de gratidão desta governadoria a tão ilustres companheiros que muito doaram ao movimento leonístico em suas vidas. Nosso reconhecimento aos eternos Companheiros Governadores. Acesse: http://www.distritolc6.com.br/index.php/hom.html

2005/2006 - Leão Mauricio Brandão de Vilhena - LC Tanabi
2001/2002 - Leão José Reinaldo Nascimento Faleiros - LC Franca Centro
2000/2001 - Leão Antônio Damasceno Lima - LC Votuporanga
1998/1989 - Leão José Emilio Menóia - LC Votuporanga Abilio Calile
1996/1997 - Leão Benedito N. de Souza- LC São Sebastião do Paraiso
1994/1995 - Leão Horácio Carnelossi - LC Fernandópolis Centro
1993/1994 - Leão Rubens Bonvino - LC São José do Rio Preto
1992/1993 - Leão José Eduardo Batista - LC Orlandia
1987/1988 - Leão Mario Marcos Pde Araújo - LC Ribeirão Preto Centro
1986/1987 - Leão Pedro Cavallini Filho - LC Barretos
1995/1996 - Leão Sebastião Pimentel Vasconcelos - LC Passos
1995/1996 - Leão Altair Ribeiro da Silva - LC Igarapava
1984/1985 - Leão Osmar Marcon - LC São Joaquim da Barra
1982/1983 - Leão Sebastião Fernando Gomes - LC Batatais
1981/1982 - Leão Wander Pellizzon - LC Catanduva
1980/1981 - Leão Luiz Carlos Cardoso Prado -LC Votuporanga
1979/1980 - Leão Helvécio de Mendonça Henriques - LC Ribeirão Preto
1978/1979 - Leão Sebastião Geraldo G.de Vasconcelos - LC Passos
1977/1978 - Leão Silvio Benito Martini - LC São José do Rio Preto
1976/1977 - Leão Antônio Dante de Oliveira Buscardi - LC Taquaritinga
1973/1974 - Leão Cícero Barbosa Lima Júnior - LC Votuporanga
1972/1973 - Leão Eduardo Silva Araújo - LC São José do Rio Preto
1971/1972 - Leão Romeu Bonini - LC Sertãozinho
1970/1971 - Leão Edwil José Ferreira Roncada - LC Taquaritinga
1969/1970 - Leão Isidoro Nunes - LC Monte Alto
1968/1969 - Leão Eladio Arroyo Martins - LC S. J. do Rio Preto
1967/1968 - Leão Eduardo Gomes Freitas Martins -LC Pirassununga
1966/1967 - Leão Salim Abdala Thomé - LC Barretos
1965/1966 - Leão José Lerro Palamoni - LC Catanduva
1964/1965 - Leão Mario Betarello - LC Franca
1963/1964 - Leão João Batista Soares - LC Ribeirão Preto
1983/1984 - Leão Gilberto Antonio Marques Bellini - LC Sertãozinho
2022/2023 - Leão Roberto Luiz de Freitas - LC Franca
1991/1992 - Leão Ezio Athaide de Souza - LC Ituverava
1978/1979 - Leão Osvaldecir Apparecido Roque - LC Jabotical

PREITO AOS PDGs QUE NOS DEIXARAM
"Saudade tem rosto, nome e sobrenome.
Saudade tem cheiro, tem gosto.
Saudade é a vontade que não passa.
É a ausência que incomoda.
Saudade é a prova de que tudo valeu a pena...
Não são as coisas bonitas que marcam nossas vidas,
mas sim as pessoas que têm o doce de jamais serem esquecidas."

HOMENAGEM AOS EX-GOVERNADORES DO DISTRITO LC-6

Em nome do Distrito LC-6, rendemos nossa mais profunda e respeitosa homenagem a todos os Ex-Governadores que, ao longo dos anos, dedicaram sua liderança, seu tempo e seu coração à causa maior do Lions Internacional.

Homens e mulheres que, imbuídos dos ideais de Liberdade, Inteligência, Ordem, Nacionalismo e Serviço, souberam conduzir este Distrito com sabedoria, compromisso e espírito de servir desinteressadamente. Sob suas gestões, o LC-6 cresceu, se fortaleceu e ampliou sua presença junto às comunidades, levando esperança, solidariedade e transformação a quem mais precisava.Cada Ex-Governador deixou sua marca, seu legado e seu exemplo. Foram líderes que inspiraram clubes, motivaram associados e honraram o propósito maior estabelecido por Melvin Jones: fazer do Lions uma força viva de serviço humanitário.Hoje, reconhecemos que o caminho que seguimos foi pavimentado por suas mãos. A história do Distrito LC-6 é também a história de suas gestões — de desafios superados, projetos realizados e vidas tocadas pelo espírito leonístico.

Que esta homenagem seja um testemunho eterno de nossa gratidão e respeito. Que o trabalho de cada Ex-Governador continue a inspirar novas gerações de Leões a servir com dedicação, ética e amor.

Distrito LC-6 Unidos para Servir, hoje e sempre.

VISITAS DO GOVERNADOR

LC de Franca Sobral - 23/07/2025 - Posse da diretoria

LC de Votuporanga - 12 de setembro de 2.025

LC de Nhandeara Aliança - 16 de setembro de 2.025

LC de Mirassol - 19 de setembro de 2.025 - 69 anos

Visitas do Governador

LC de Jaboticabal - 26 de setembro de 2.025 - 63

LC de Tanabi - 07 de outubro de 2.025

LC de Nhandeara - 09 de outubro de 2.025

Visite o link abaixo e veja as visitas do Governador
Https://distritolc6.org.br/category/visitas-do-governador/

LC de Miguelópolis - 18 de outubro de 2.025

LC de São José do Rio Preto Centro - 23 de outubro de 2.025

LC de Potirendaba - 24 de outubro de 2.025

LC de Icem - 25 de outubro de 2.025

LC de Passos - 29 de outubro de 2.025

LC de São Sebastião do Paraiso - 30 de outubro de 2.025

LLCC Franca : Centro, Cidade Nova, Imperador ,Inovação e Sobral - 29 fde outubro de 2.025

Big

LC de Monte Azul Paulista - 04 de novembro de 2.025

LC de Jales - 05 de novembro de 2.025

LC de Rib. Preto Campos Eliseos - 10 de novembro de 2.025

LC de São Joaquim da Barra - 07 de novembro de 2.025

LIONS CLUBE GUAIRA ÁGUAS CORRENTES (184973)

Fundação: 05/05/1989 - Carta: 17/05/1989 - Tacy Sato 206
Avenida Oito Paulista, 56 Cidade Jardim
Cep: 14790-000 - Guaíra - SP
Fone: 17 98132-2330 - guaira@lionsdistrictsaopaulo@gmail.com

- PRESIDENTE
Leão MJF Luciano Aparecido Pereira (11.[illegible])
Leão MJF Luciano Carlos Lambiasi (2[illegible])
(17) [illegible]

- SECRETÁRIO
Leão MJF Luiz Carlos Lamana (84[illegible])
Leão MJF Luiza Candida de Souza E. Haik Haiti
(17) 98701-4471

- TESOUREIRO
Leão MJF Benedito Ap. R. L. L. Haik Haiti
(17) 98704-5084

- DIRETOR SOCIAL
Leão Paulo Lucio Garcia de Palestino (32[illegible])
Leão Jaime Bento Ferreira de Medeiros Haik Haiti
(17) 99742-8[illegible]

- DIRETOR DE ART
Leão Henrique Maria dos Santos (81[illegible])
(17) 99671-5[illegible]

- DIRETOR DE ALFT
Leão Luiz Alberto Antonio de Paiando Haik Haiti
(17) 99704-[illegible]

- DIRETOR DE ALFT
Leão Soledade Clarice Tavares Haik Haiti
(17) [illegible]

- DIRETOR DE LCIF
Leão MJF Lucidilina Maria R. de Lima Haik Haiti
(17) 99607-[illegible]

- DIRETOR DE MARKETING
Leão MJF Luiz Carlos Lamana (84[illegible])
Leão MJF Luiza Candida de Souza E. Haik Haiti
(17) 98701-4471

- E-MAIL PARA CONTATO DO CLUBE
lcgua_ptcs@hotmail.com
juarezsato@gmail.com
lionsaguaira@yahoo.com.br

LC de Guaira Águas Correntes - 15 de novembro de 2.025

LIONS CLUBE GUARIBA (017[illegible])

Fundação: 03/05/1965 - Carta: 11/11/1965 - Nova Fase - 196
Avenida Col. Mesquita, 1308 - Centro
CEP 14820-000 - Guariba - SP
Telefone: 16 99607-[illegible] - mailto:lionsclubeguariba@outlook.com

- PRESIDENTE
Leão MJF Douglas Maria Rocha (90[illegible])
Leão MJF Luciano Aparecido Pereira (11.[illegible])
(17) 99[illegible]-1[illegible]

- SECRETÁRIO
Leão MJF Luiz Carlos Lamana (84[illegible])
Leão MJF Luiza Candida de Souza E. Haik Haiti
(17) 98701-4471

- TESOUREIRO
Leão MJF Benedito Ap. R. L. L. Haik Haiti
(17) 98704-5084

- DIRETOR SOCIAL
Leão Paulo Lucio Garcia de Palestino (32[illegible])
Leão Jaime Bento Ferreira de Medeiros Haik Haiti
(17) 99742-8[illegible]

- DIRETOR DE ART
Leão Henrique Maria dos Santos (81[illegible])
(17) 99671-5[illegible]

- DIRETOR DE ALFT
Leão Luiz Alberto Antonio de Paiando Haik Haiti
(17) 99704-[illegible]

- DIRETOR DE ALFT
Leão Soledade Clarice Tavares Haik Haiti
(17) [illegible]

- DIRETOR DE LCIF
Leão MJF Lucidilina Maria R. de Lima Haik Haiti
(17) 99607-[illegible]

- DIRETOR DE MARKETING
Leão MJF Luiz Carlos Lamana (84[illegible])
Leão MJF Luiza Candida de Souza E. Haik Haiti
(17) 98701-4471

- E-MAIL PARA CONTATO DO CLUBE
lcgua_ptcs@hotmail.com
juarezsato@gmail.com
lionsaguaira@yahoo.com.br

LC de Guariba - 29 de novembro de 2.025

LIONS CLUBE MONTE ALTO (017[illegible])

Fundação: 1[illegible]/05/1[illegible] - Carta: 28/01/1[illegible] - Nova Fase - [illegible]
Rua Rosa do Espírito, 176 - Vila Pontinha
CEP 14[illegible]-000 - Monte Alto - SP
Telefone: 16 99[illegible]-1[illegible] - lionsclubemontealto@hotmail.com

- PRESIDENTE
Leão MJF Luciano Aparecido Pereira (11.[illegible])
Leão MJF Luciano Carlos Lambiasi (2[illegible])
(17) 99[illegible]-1[illegible]

- SECRETÁRIO
Leão MJF Luiz Carlos Lamana (84[illegible])
Leão MJF Luiza Candida de Souza E. Haik Haiti
(17) 98701-4471

- TESOUREIRO
Leão MJF Benedito Ap. R. L. L. Haik Haiti
(17) 98704-5084

- DIRETOR SOCIAL
Leão Paulo Lucio Garcia de Palestino (32[illegible])
Leão Jaime Bento Ferreira de Medeiros Haik Haiti
(17) 99742-8[illegible]

- DIRETOR DE ART
Leão Henrique Maria dos Santos (81[illegible])
(17) 99671-5[illegible]

- DIRETOR DE ALFT
Leão Luiz Alberto Antonio de Paiando Haik Haiti
(17) 99704-[illegible]

- DIRETOR DE ALFT
Leão Soledade Clarice Tavares Haik Haiti
(17) [illegible]

- DIRETOR DE LCIF
Leão MJF Lucidilina Maria R. de Lima Haik Haiti
(17) 99607-[illegible]

- DIRETOR DE MARKETING
Leão MJF Luiz Carlos Lamana (84[illegible])
Leão MJF Luiza Candida de Souza E. Haik Haiti
(17) 98701-4471

- E-MAIL PARA CONTATO DO CLUBE
lcgua_ptcs@hotmail.com
juarezsato@gmail.com
lionsaguaira@yahoo.com.br

LC de Monte Alto - 30 de novembro de 2.025

LIONS CLUBE INDIAPORÃ (043364)

Fundação: 17/12/1983 - Carta: 14/04/1984 - Nova quinta fase -
Rua Manoel Ursulino Moguetto - 1345
Telefone: -

- PRESIDENTE
Leão MJF Luiza Candida de Souza E. Haik Haiti
Leão MJF José Carlos Lambiasi (2[illegible])
(17) 99[illegible]-1[illegible]

- SECRETÁRIO
Leão MJF José Carlos Lamana (84[illegible])
Leão MJF Luiza Candida de Souza E. Haik Haiti
(17) 98701-4471

- TESOUREIRO
Leão MJF Benedito Ap. R. L. L. Haik Haiti
(17) 98704-5084

- DIRETOR SOCIAL
Leão Paulo Lucio Garcia de Palestino (32[illegible])
Leão Bruno Pereira de Medeiros Haik Haiti
(17) 99742-8[illegible]

- DIRETOR DE ART
Leão Henrique Maria dos Santos (81[illegible])
(17) 99671-5[illegible]

- DIRETOR DE ALFT
Leão Luiz Alberto Antonio de Paiando Haik Haiti
(17) 99704-[illegible]

- DIRETOR DE ALFT
Leão Soledade Clarice Tavares Haik Haiti
(17) [illegible]

- DIRETOR DE LCIF
Leão MJF Lucidilina Maria R. de Lima Haik Haiti
(17) 99607-[illegible]

- DIRETOR DE MARKETING
Leão MJF Luiz Carlos Lamana (84[illegible])
Leão MJF Luiza Candida de Souza E. Haik Haiti
(17) 98701-4471

- E-MAIL PARA CONTATO DO CLUBE
lcgua_ptcs@hotmail.com
juarezsato@gmail.com
lionsaguaira@yahoo.com.br

LC de Indiaporã - 05 de dezembro de 2.025

LC de Ouroeste - 06 de dezembro de 2.025

LC de Barretos - 07 de dezembro de 2.025

LC de Poloni e LC Votuporanga Brisas Suaves - 12 de dezembro de 2.025

LC de Matão - 13 de dezembro de 2.025

LIONS CLUBE BRODOWSKI (033340)

Fundação: 09/02/1977 - Carta: 23/02/1977 - Terça-Feira - 20h
Rua José Fabbri 335, Centro, CEP 14.340-073 - Brodowski-SP
Telefone: (16) 99208-8681 - jlsuarezmoran@yahoo.com.br

- **PRESIDENTE**
  Leão Carlos Henrique Aguiar (02/04)
  DM Aline Patrícia Bartolomeu (14/03)
  carlohaguiar@yahoo.com.br
  (16) 99125-7997
- **SECRETÁRIO**
  Leão MJF Rui Nilton Soriani (11/04)
  Leão Sheila Dos Prazeres Frag (03/03)
  ssoriani@hotmail.com
  (16) 99459-1428
- **TESOUREIRO**
  Leão Antonio Emilio Jacob Grandi (10/05)
  DM Amanda De Cássia F. Judice Grandi (20/05)
  aegrandi@hotmail.com
  (16) 99146-0162
- **DIRETOR SOCIAL**
  Leão MJF Nelson Agostinho (10/01)
  DM Sandra Bonola Agostinho (12/05)
  gsainelson@hotmail.com
  (16) 99317-4441
- **DIRETOR DE GMT**
  Leão MJF José Emilio Reato (08/07)
  DM Edilia Ruas Reato (17/12)
  joseem@reato@yahoo.com.br
  (16) 99152-2789
- **DIRETOR DE GLT**
  Leão Almir Soares Ramos (31/10)
  DM Ieda Alves Da Silva (08/01)
  almirsoares@hotmail.com
  (16) 99766-5777
- **DIRETOR DE GST**
  Leão Sergio Luiz Brizeguim (21/12)
  sergioluizbrizeguim@gmail.com
  (16) 99237-7448
- **DIRETOR DE LCIF**
  Leão MJF José Luiz Suarez Pugnoli (05/01)
  DM Carmem Lucia Cardozo Suarez (01/02)
  jlsuarezmoran@yahoo.com.br
  (16) 99208-8681
- **DIRETOR DE MARKETING**
  Leão PMJF Antônio Douglas Zapella (17/11)
  DM Maria Tereza Pereira Zapella (10/07)
  fotodouglas33@gmail.com
  (16) 99148-7497
- **E-MAIL PARA CONTATO DO CLUBE**
  carlohaguiar@yahoo.com.br
  ssoriani@hotmail.com
  aegrandi@hotmail.com

LC de Brodowski - 10/fevereiro/2026 - 49 anos

LIONS CLUBE SERTÃOZINHO (017292)

Fundação: 14/02/1967 - Carta: 07/05/1967 - Terça-Feira - 20h
Rua Carlos Gomes 572
CEP 14.160.020 - SERTÃOZINHO - SP
Telefones: (16) 99160-6422 - (16) 3945-3427- janetehenrero@hotmail.com

- **PRESIDENTE**
  Leão Janete Herrero M. Bastos (07/09)
  Leão Juarez Bastos (29/04)
  janetehenrero@hotmail.com
  (16) 99165-6422
- **SECRETÁRIO**
  Leão MJF Isaías Zanoner (09/10)
  Leão Maria Helena Solano Zanoner (11/11)
  [illegible]
  (16) 99134-3008
- **TESOUREIRO**
  Leão Juarez Bastos (29/04)
  Leão Janete Herrero M. Bastos (07/09)
  [illegible]
  (16) 99174-3004
- **DIRETOR SOCIAL**
  Leão Regina A. Andrade Schiavinato (22/01)
  [illegible]
  (16) 99164-7681
- **DIRETOR DE GMT**
  Leão MJF Manoel da Rocha Pereira (28/10)
  Leão Maria Célia Damião de Freitas (08/09)
  [illegible]
- **DIRETOR DE GLT**
  Leão Antonio Carlos Bombonatti (28/10)
  Leão Isabel Cristina Melaré Bombonatti (17/11)
  (16) 99107-4690
- **DIRETOR DE GST**
  Leão MJF Dirceu Ap. Segatto Gomes (06/06)
  Leão Antonio Carlos Grisotto (20/10)
  [illegible]
  (17) 99772-8734
- **DIRETOR DE LCIF**
  Leão MJF Valdir Zanoner (09/10)
  Leão Maria Helena Solano Zanoner (11/11)
  [illegible]
  (16) 99134-3008
- **DIRETOR DE MARKETING**
  Leão MJF Maria Aparecida Ortolan Bellini (15/10)
  (16) 99143-2223
- **E-MAIL PARA CONTATO DO CLUBE**
  janetehenrero@hotmail.com
  [illegible]
  [illegible]

LIONS CLUBE DE SERTÃOZINHO
LIONS INTERNATIONAL
59
14/02/1967 59 ANOS
DISTRITO LC 6

LC de Sertãozinho - 11/fevereiro/2026 - 59 anos

COM FORÇA DE VONTADE, DETERMINAÇÃO, [illegible] VOCÊ FARÁ TUDO AQUILO QUE UM DIA [illegible]

Na manhã de 11 DE OUTUBRO DE 2.025, o DG Carlos Roberto e esposa MJF Iraides realizaram visita no Hospital de Olhos de Taquaritinga Lions Manoel Dante Buscardi e ficando satisfeito em ver como o LC de Taquaritinga cuida do mesmo, com todo zelo e cuidado

Em seguida seguiram para a sede do clube para participar de atividades de dia das crianças para as 150 crianças do Projeto "De mãos dadas".

Participaram também os Leões do Lions Clubes de Jaboticabal (Leões Luciano, Mauro e Roberto), PDG Ronald (Matão) , PDG Tatão (Taquaritinga0, 1VDG Fernando (Nhandeara Aliança) , Leão Ciniro e outros dirigentes Leonísticos. (By Leão MJF Arthur Constâncio)

Conheça o Hospital

O Lions Internacional começou em 1989 o Programa Sight First com o objetivo de controlar e eliminar as principais causas de cegueira. Passou a desenvolver serviços abrangentes de cuidados da visão, controlando a retinopatia diabética e o glaucoma, tratando a catarata, além de criar 200 clínicas oftalmológicas no mundo todo, como também, eliminar doenças infecciosas que causam a cegueira, tais como traucoma e oncocercose.

Dentro desse objetivo e aceitando o desafio lançado pela Governadoria do Distrito LC-6, os integrantes do Lions Clube de Taquaritinga, observando a necessidade da nossa cidade e região, criam o Hospital de Olhos Lions "Manoel Dante Buscardi", com a finalidade de combater a cegueira evitável.

Diversas reuniões foram realizadas na sede do Clube a fim de esclarecer o objetivo da construção do Hospital e conseguir parcerias para a concretização deste sonho. Um importante parceiro do Hospital foi o Lions Clube Internacional, o qual destinou verbas para que o sonho se tornasse realidade. Partindo desse princípio e do entusiasmo de seus membros, iniciou-se a sua construção.

A inauguração do Hospital foi em 9 de Outubro de 1995 contando com a parceria da FUNCAMP/UNICAMP – Universidade Estadual de Campinas. A UNICAMP administrava o Hospital e fornecia os funcionários e médicos para atendimentos e cirurgias, que eram feitos na sede do Hospital em Taquaritinga.

Em 2005 a parceria foi desfeita e o Lions Clube de Taquaritinga seguiu sozinho no seu sonho de prevenir a cegueira, agora administrando o funcionamento e cuidando da manutenção do Hospital de Olhos.
O Lions Clube de Taquaritinga é a entidade mantenedora e seus membros são sócios contribuintes com direito de votar ou ser votado em qualquer cargo dos Conselhos Deliberativo e Fiscal e da Diretoria Executiva, órgãos que cuidam da administração do Hospital de Olhos Lions "Manoel Dante Buscardi".

Atualmente, o Hospital de Olhos presta atendimento aos convênios SUS – Sistema Único de Saúde, IAMSPE – Instituto de Assistência Médica ao Servidor Público Estadual, Associação dos Funcionários Públicos Municipais, Associação dos Aposentados e Pensionistas de Taquaritinga, Matão Clínica & AMHMA Saúde Ltda, Lions, CAASP – Caixa de Assistência dos Advogados de São Paulo, Saúde Caixa, Plano Saúde Santa Casa, dentre outros.

O convênio SUS foi estabelecido na Direção Regional de Saúde III de Araraquara, permitindo-nos o atendimento gratuito às cidades de: Taquaritinga, Matão, Cândido Rodrigues, Santa Ernestina, Dobrada, Ibitinga, Itápolis, Tabatinga, Borborema e Nova Europa.

Os recursos para a manutenção dos serviços prestados são originários de convênios, serviços particulares e verbas destinadas por Deputados Estaduais e Federais junto à Secretaria Estadual de Saúde de São Paulo e Secretaria Executiva do Fundo Nacional de Saúde.

Em junho/2009 adquirimos um Vitreófago, aparelho destinado para o tratamento de retina e, assim buscamos, além da atualização dos nossos aparelhos, classificar os nossos atendimentos como de Alta Complexidade.

O Programa Sight First já beneficiou diretamente 24 milhões de pessoas e evitou a deficiência visual em outros 20 milhões. Em nossa cidade e região, o trabalho desenvolvido ao longo de todos esses anos, o sucesso alcançado e o atendimento humanitário, permite-nos ter a certeza da qualidade do serviço prestado e de quão valioso e especial, o paciente, se torna para nós. Temos um grande orgulho de podermos fazer um sonho tornar-se realidade.

Hospital de Olhos Lions "Manoel Dante Buscardi"
"A melhor receita para uma ótima visão, onde o paciente é único e muito especial".

CARTAZ SOBRE A PAZ - DMLC

Os Concursos Internacionais sobre a Paz se compõe por dois concursos exclusivos patrocinados pelos Lions Clubes - o Concurso Internacional do Cartaz sobre a Paz e o Concurso Internacional de Redação sobre a Paz. Jovens de 11 a 13 anos podem compartilhar a sua criatividade para expressar o que significa a paz por meio da arte e da escrita.

Os vencedores do grande prêmio de cada concurso recebem um prêmio, uma quantia em dinheiro no valor de US$ 5.000 e um convite para um evento de Lions International. Para o Concurso Internacional do Cartaz sobre a Paz, 23 vencedores de mérito receberão um certificado e um prêmio em dinheiro de US$ 500.

O concurso deste AL, com o tema "JUNTOS SOMOS UM" teve o desfecho agora em Janeiro de 2026.

No âmbito do Distrito Múltiplo LC fizemos a escolha do Cartaz no dia 9 de dezembro de 2025, nas dependências do Clube Sirio Libanês na cidade de Juiz de Fora.

Nessa oportunidade contamos com a presença do Presidente do Distrito Múltiplo LC, Leão PMJF Dr Luis Antonio Avelar.

A banca avaliadora foi presidida por Carlos Bracher um renomado pintor, desenhista, escultor e gravador brasileiro, reconhecido pelo seu estilo expressionista e intensa produção artística. Com vasta carreira internacional, destacou-se por séries temáticas, como as homenagens a Van Gogh e Aleijadinho, além de retratar Ouro Preto, onde consolidou sua obra baseada em cores vibrantes e pinceladas energéticas.

- Artista plástica Irene Barros representante da Sociedade de Belas Artes Antônio Parreiras de Juiz de Fora.
- Dr. Roberto Dilly - Historiador, escritor, poeta, artista plástico e coordenador do Museu de Crédito Real.
- CL Luiz Roberto dos Reis Bellei - artista plástico e pintor .
- Professor e empresário Hosseyn Shayani

Palestrante

Ana Maria Mattos de Andrade.

Pós graduada e Mestra em psicologia e psicanálise .Atua principalmente nos temas:Psicologia, Espiritualidade e Educação

Sob a coordenação do PDG MJF Octavio Augusto Castelloes, presidente do LC de Juiz de Fora Redentor tivemos a colaboração e participação dos demais clubes de Juiz de Fora:

- LC de Juiz de Fora Centro - CaL Rosângela Maria Portes
- LC JF Manchester - CL Moacir Fontainha
- LC JF Novo Horizonte - CaL Stella Maria da Fonseca.

A todos ele o nosso muito obrigado!

Após várias opiniões chegou-se a seguinte conclusão sobre qual Cartaz representaria o DMLC.

O vencedor da categoria Cartaz Sobre a Paz, com o tema JUNTOS SOMOS UM foi o do Distrito LC 3, LC de Amparo: Autora LARA DE SOUZA JOANINI

O vencedor na categoria Redação Sobre a Paz foi a do Distrito LC4 , do Lions Clube de Lafaiete Centro Autora ANA CRISTINA SOUZA MOURA.

A premiação dos vencedores ocorreu na 2ª RGC do DMLC em São José dos Campos no dia 7 de fevereiro. A vencedora foi agraciada com um notebook, na categoria do Cartaz Sobre a Paz, e na categoria Redação, a jovem foi agraciada com um aparelho Alexia.

A todos e todas Governadore(a)s e assessore(a)s dos Distritos na pasta do Cartaz Sobre a Paz os nossos agradecimentos pelo empenho em tão grandioso projeto.

IPDG PMJF Elídio Yuquitochy Okano
Assessor do DMLC do Cartaz Sobre a Paz

Otimismo:

A Luz na Escuridão do Pessimismo Acadêmico Aristóteles Falcão Em tempos desafiadores, o otimismo se destaca como uma poderosa ferramenta de transformação. Ele nos convida a ver além das dificuldades, a acreditar que melhores dias virão e a agir com esperança. O pessimismo, por sua vez, pode nos aprisionar em uma mentalidade negativa, limitações e medos.

Ao escolhermos o otimismo, ampliamos nossa visão e cultivamos a resiliência. Um ambiente otimista promove a colaboração e a empatia, essenciais para o fortalecimento de comunidades.

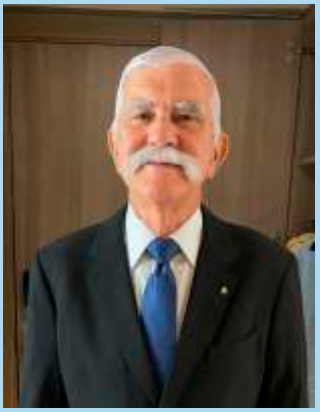

Quando focamos nas soluções em vez dos problemas, inspiramos as pessoas ao nosso redor a fazerem o mesmo. Pequenas ações de bondade e generosidade podem ter um impacto duradouro, criando uma rede de apoio mútuo. O otimismo também está ligado à saúde mental.

Estudos mostram que pessoas otimistas tendem a enfrentar melhor o estresse, ter relacionamentos mais saudáveis e até mesmo viver mais tempo.

Portanto, ao incorporarmos uma perspectiva otimista em nossas vidas, contribuímos não só para nosso bem-estar, mas também para o bem-estar da sociedade como um todo. Assim, ao disseminar a mensagem de otimismo, tornamo-nos agentes de mudança, iluminando o caminho para um futuro melhor. Que possamos, juntos, cultivar uma visão positiva e inspirar outros a fazer o mesmo.

José Aristóteles Falcão de Araujo - LA-3
Cadeira 11 - Acad. Academia Brasileira de Cultura Leonística ABCL
Ass. Edição de Boletim, Revista e
Membro do Comitê de Política Editorial da Revista Lion - DMLA .
Assessor de Relações Públicas e Inf. Leonisticas Distrito LA-3.
Assessor de Comunicação AGDL .
Editor do Boletim Centro Avante do LC Recife-Centro.
No Clube, Administrador, secretário, tesoureiro.

Domingo de carnaval sem ressaca, pronto para mais uma semana de muitos bons resultados e claro, estaremos juntos e misturados na 3° Reunião do Comitê do Gabinete Distrital em Votuporanga. Na condição de Assessor Distrital do Meio Ambiente e Diminuição da Fome, chamo você Leão batalhador a levar o seu óleo de fritura para a devida troca, no Gabinete Distrital em Votuporanga .A sua presença e participação têm valor. Antecipadamente a nossa gratidão.

REVIVA O ÓLEO

RELATÓRIO DE COLETA LIONS CLUBE

[illegible]	[illegible]	[illegible]	[illegible]	[illegible]	[illegible]	[illegible]	[illegible]	[illegible]	[illegible]	[illegible]	[illegible]	[illegible]	[illegible]	[illegible]	[illegible]	[illegible]
[illegible]	[illegible]	[illegible]												

XVIII LEOMASTER (LEO Clube Monte Alto) -

O LEO Master foi um grande evento promovido pelo DM LEO LC, em parceria com o Distrito LEO LC-6, realizado no sábado, 07 de fevereiro, na cidade de Monte Alto.

XVIII LEOMASTER (LEO Clube Monte Alto): O LEO Clube Monte Alto, junto com o Distrito LEO LC-6, realizou o "XVIII LEOMASTER" em 07 de fevereiro de 2026, um evento descrito como um dia de grande aprendizado e companheirismo.

Com foco no desenvolvimento dos jovens líderes, o evento contou com palestras e treinamentos voltados à oratória e à liderança, proporcionando aprendizado prático, troca de experiências e fortalecimento de competências essenciais para a atuação dentro e fora do movimento LEO.Além da programação formativa, o LEO Master também incluiu uma visita cultural ao Museu dos Dinossauros, um dos principais pontos turísticos da cidade, enriquecendo a experiência dos participantes e promovendo integração por meio da cultura e do conhecimento.

O evento reuniu diversos LEO Clubes do Distrito LC-6, além da participação de companheiros dos Distritos LC-3, LC-5 e LC-8, fortalecendo a união entre distritos e reafirmando os valores de companheirismo, liderança e serviço que movem o LEOísmo.

Lions Clubs International FOUNDATION

Damos vida às possibilidades com as suas doações

A Fundação de Lions Clubs International (LCIF) transforma vidas por meio da força das doações, com mais de US$ 1,3 bilhão em subsídios que impactam 200 países e regiões. O seu apoio sustenta a nossa missão, criando um impacto duradouro - uma vida de cada vez.

Causando um impacto global

1.4 milhão	49,000	200	US$1.3 bilhões
Leões servindo	Lions clubes	países e regiões atendidos	em bolsas

MAIS 3 PROJETOS DA LCIF APROVADOS PARA O DISTRITO LC6

AO TODO, SÃO

US$ 589.606

(QUINHENTOS E OITENTA E NOVE MIL, SEISCENTOS E SEIS DÓLARES AMERICANOS)

DESTINADOS A AÇÕES QUE FORTALECEM O SERVIÇO LEONÍSTICO E AMPLIAM O IMPACTO SOCIAL EM NOSSO DISTRITO.

ENTIDADES QUE RECEBERAM OS SUBSÍDIOS
HOSPITALAR - HOSPITAL DO AMOR DE BARRETOS
HOSPITAL DE OLHOS DE TAQUARITINGA
HOSPITAL JOÃO VELOSO DE OUROESTE

CONTINUEMOS A APOIAR A LCIF, POIS É DELA QUE EXTRAÍMOS A FORÇA PARA SERVIR.

Lions Clubs International FOUNDATION

Lions Clube doa US$ 213 mil ao HA para compra de equipamento para combate a cegueira

O Lions Clube Distrito LC6, através da LCIF Fundação de Lions Clube Internacional, está doando US$ 213.888 ao Hospital de Amor de Barretos para aquisição do equipamento RetCam Envision para combate a cegueira e o câncer ocular infantil.

O equipamento será utilizado para diagnóstico e tratamento das crianças com Retinoblastoma e Retinopatia da Prematuridade, sendo a tecnologia mais moderna disponível e crucial para essa função.

O Retinoblastoma é o principal câncer ocular em crianças e é considerado uma das doenças-chave pela Iniciativa Global da OMS para o Câncer Infantil, pois suas taxas de cura superam 80% quando há diagnóstico e tratamento adequados.

A Retinopatia da prematuridade é a principal causa de cegueira infantil. Ela acontece em crianças nascidas prematuras ou com baixo peso e leva ao descolamento de retina e cegueira irreversível. Quando a doença é detectada e tratada a tempo, é possível evitar essas complicações catastróficas e garantir à criança uma visão normal no futuro, livre da cegueira.

Vale ressaltar que os atendimentos no hospital são realizados unicamente pelo Sistema Único de Saúde.

A continuação a rota com km do projeto Pisadas de Fé - Passos de Esperança

Nesta nova missão, o IPDG Zé do Pedal saiu de SÃO JOSÉ DO RIO PRETO (Distrito LC-6), no dia 01 de janeiro/2026 e terminará em APARECIDA, percorrendo 867 km

O Distrito LC-12 manifesta seu profundo reconhecimento e gratidão ao IPDG MJF Zé do Pedal, idealizador e inspirador da jornada Pisadas de Fé – Passos de Esperança, projeto que já está em curso e percorre o mais longo trajeto do Caminho da Fé, em uma caminhada de 30 dias 867quilômetros. Mais do que um desafio físico, essa jornada simboliza fé, perseverança, serviço e humildade — valores que refletem a essência do Leonismo.

A trajetória do IPDG inspira companheirismo, liderança pelo exemplo e dedicação ao próximo, deixando um legado que fortalece e engrandece nosso Distrito. Registramos, com especial apreço, o impacto humano e formativo dessa experiência, que contribuiu de maneira significativa para a formação de lideranças e para o crescimento pessoal e leonístico de muitos companheiros, reafirmando que grandes ensinamentos nascem da simplicidade e da disposição em servir.

Em nome de todos os clubes, dirigentes e associados do Distrito LC-12, expressamos nosso sincero agradecimento e admiração, desejando que cada passo dessa jornada continue levando esperança, união e fé por onde passar.

DG MJF Chris Rander de OLiveira Labre e PS Vinícius

Https://distritolc12.com.br/

(IPDG José Geraldo de Souza Castro Guaraciaba, 15 de julho de 1957) também chamado de Zé do Pedal, é um ambientalista, motociclista, ciclista e aventureiro brasileiro. Ele também é considerado uma figura conhecida no triatlo brasileiro.

Vive em Viçosa e, em 2016, concorreu ao cargo de vereador da cidade, mas não foi eleito, ficando como suplente.

Percorreu o mundo sob pedais, começou andando de bicicleta Brasil até a Espanha em 1981; cruzou o Japão em um velocípede infantil em 1985; andou 120 km no deserto do Atacama no Chile e andou de Paris até a África do Sul em um kart a pedal.

No Brasil, andou o comprimento do rio São Francisco em um pedalinho; construiu uma embarcação feita de garrafas PET e percorreu a Baía de Guanabara em 2007 e, em 2015, Zé do Pedal cruza o Brasil desde Uiramutã, em Roraima, ao Chuí, no Rio Grande do Sul e essa caminhada é uma campanha de conscientização sobre a importância da acessibilidade, principalmente sobre os cadeirantes e, para a realização da campanha, ele anda empurrando uma cadeira de rodas no que é chamado "Cruzada pela Acessibilidade".

Zé do Pedal ganhou um filme contando sobre seu caminho até a África do Sul, chamado de Zé do Pedal – As Fronteiras do Mundo, que foi dirigido por Bruno Lima e Fabricio Menicucci e foi concluído em agosto de 2013.

IPDG José Geraldo de Souza Castro"ZÉ DO PEDAL"Exemplo de simplicidade, perseverança e amor ao próximo.

Com a força da fé e a coragem de quem acredita em um mundo melhor,Zé do Pedal transforma cada quilômetro percorrido em um gesto de esperança.

Seu caminho é feito de serviço, solidariedade e dedicação às causas humanas, honrando os ideais do Lions Clube Internacional e inspirando gerações a seguir sempre UNIDOS PARA SERVIR.

ZÉ DO PEDAL CAMINHARÁ 867 KM PARA ARRECADAR AJUDA AOS QUE MAIS PRECISAM

Quando vou dar meu primeiro passo eu sempre peço a Deus que ilumine meu caminho

Https://www.folha2.com.br/2026/01/ze-do-pedal-inicia-em-rio-preto.html

Com muita emoção, não poderia deixar de registrar minha homenagem ao meu amigo pessoal, companheiro de ideais e inspiração constante, José Geraldo Castro — o nosso querido "Zé do Pedal", agora também símbolo das Pisadas da Fé (CAMINHO DA FÉ).

Meu amigo Zé, sua trajetória é feita de absoluta coerência entre discurso e ação.Aos 68 anos, você segue nos ensinando que o verdadeiro sentido da vida está no servir. Ambientalista por essência, líder leonístico exemplar, ex-Governador de Distrito, ex-integrante de Conselho Municipal e defensor incansável das pessoas com deficiência, você nunca caminhou sozinho: sempre levou consigo causas, pessoas e esperança — e isso nos uniu.

Ter iniciado, no primeiro dia de janeiro, esse novo e grandioso desafio nos mostra o quanto precisamos, diariamente, nos reinventar. Agora a pé, com o nascimento do projeto ✨ "Pisadas de Fé – Passos de Esperança" ✨,você nos ensina, mais uma vez, o verdadeiro significado de pensar fora da caixa.

Esse projeto traduz exatamente quem você é.Seu objetivo maior — arrecadar recursos para instituições que cuidam de crianças em tratamento contra o câncer, como a Fundação Ricardo Moysés Júnior, de Juiz de Fora, e a Fundação Lions Clubs International (LCIF) — transforma cada passo em um gesto concreto de amor, solidariedade e compromisso com a vida.

É motivo de profunda honra afirmar que, a partir de agora, somos parceiros em mais essa missão. Caminhamos, mais uma vez, juntos em novas frentes em prol das crianças que enfrentam o câncer infantil — causa da qual faço parte não apenas como Leão e Promotora de Justiça, mas também como mentora do Núcleo TOQUE DE AMOR, do Lions Clube Belém Nazareth.

Mais uma vez, semeando esperança onde a dor insiste em chegar.

Como Promotora de Justiça, pessoa com deficiência, ativista em defesa das pessoas com deficiência e, acima de tudo, sua amiga e companheira de Lions, reconheço em você um exemplo raro de humanidade: alguém que transforma fé em passos, passos em pontes e pontes em oportunidades de vida para quem mais precisa.Que cada pisada sua seja abençoada.

Que cada quilômetro vencido leve alívio, cuidado e esperança às crianças e às famílias que lutam diariamente. E que sua chegada a Aparecida seja mais do que um destino: seja a consagração de uma vida inteiramente dedicada ao bem

Com admiração,

Leão Elaine C. B. Nogueira
Ativista em defesa das Pessoas com Deficiência
Voluntária Lions Internacional
Mentora do Núcleo "TOQUE DE AMOR"
Associada ativa do LC Belém Nazareth - DLA-6
Secretaria de Clube Coordenador GLT Distrital
Coord. do Concurso de Redação sobre a Paz - Multiplo LA6 ,
Casada com o leão PMJF Alexandre Nogueira

HOSPITAL E MATERNIDADE SANTA ISABEL INAUGURA BRINQUEDOTECA E VESTIÁRIO COM APOIO DO LIONS CLUBE DE JABOTICABAL E A LIDERANÇA JOVEM DO LEO CLUBE .

A tarde de 2 de fevereiro de 2026 ficará marcada na história do Hospital e Maternidade Santa Isabel (HMSI) , como um símbolo de que a união entre o poder público, a iniciativa privada e a sociedade civil têm o poder de transformar realidades.

Em uma cerimônia emocionante, a instituição inaugurou a nova Brinquedoteca e a Revitalização do Vestiário Feminino do Centro Cirúrgico , melhorias que foram viabilizadas com o apoio do Lions Clube de Jaboticabal e da liderança jovem do LEO Clube , que elevam o padrão de acolhimento e dignidade oferecido a pacientes e aprimoram as condições de trabalho às profissionais.

A Força Jovem da Solidariedade — **O destaque da celebração foi o reconhecimento ao protagonismo juvenil. Luísa Rea Jachetto , de 17 anos, presidente do Leo Clube Alfa de Jaboticabal , uma das principais forças na arrecadação de recursos para a Brinquedoteca. Inspirada por uma experiência pessoal, Luísa transformou empatia em ação, liderando cerca de 30 jovens e reafirmando o propósito do movimento: " Buscamos sempre fazer o bem, ajudando as pessoas, especialmente o Hospital e Maternidade Santa Isabel, que tanto precisa de nosso apoio ."Brinquedoteca - Um Refúgio Lúdico e Sensorial para as crianças em tratamento no hospital - A nova Brinquedoteca, doada pelo Lions Clube de Jaboticabal , com temática espacial, oferece um ambiente lúdico com livros, brinquedos e tapete de EVA.**

O presidente do Lions Clube de Jaboticabal , Leão Luciano Bianco , destacou: " O LC de Jaboticabal apoia iniciativas importantes para Jaboticabal. Aprovamos por unanimidade as doações para a Brinquedoteca e a Revitalização do Vestiário Feminino do Centro Cirúrgico. Nós temos um histórico de contribuição com o HMSI.

Em 2017, assinamos o "Projeto Melhor Parto", juntamente com a Fundação de Lions Clubes Internacional - LCIF, doando aproximadamente US$ 77 mil dólares para a construção da Nova Maternidade, uma instalação que foi muito importante para o atendimento a pacientes diagnosticados com Covid, durante a Pandemia, e que atualmente está sendo totalmente utilizada para as gestantes da nossa cidade ".

Um dos destaques é a parede sensorial , doada pelo Sicoob Credimogiana , essencial para o trabalho da Terapia Ocupacional. Daniela Barros , Domadora do Lions e gerente da agência Sicoob Credimogiana, enfatizou a visão de futuro da parceria: " Acredito na força da parceria público-privada que tem o poder de fazer as coisas acontecerem. Temos que pensar na importância de nossos atos no presente, porque os jovens nos veem como exemplos. "Revitalização do Vestiário Feminino do Centro Cirúrgico - Dignidade para quem cuida –

O HMSI também entregou a revitalização do vestiário feminino do Centro Cirúrgico, melhoria que impacta diretamente cerca de 60 colaboradoras e médicas, segundo a coordenadora do setor, Joseane Marques Gomes Barroso Revolti. A médica, Dra. Norma Boleratzki, agradeceu o apoio do Lions Club , da Loja Maçonica Major Hilário Tavares Pinheiro e da Fraternidade Acadêmica Jocelyn de Godoy. União de Propósitos -

A cerimônia contou com a presença do Provedor do Hospital, Dr. Frederico Nakane Nakano, e de autoridades municipais, como o secretário de Saúde Diego Cássio Rafael Braulino Nogueira, o presidente da Câmara Ronaldo Peruci e o vereador Dr. Célio José de Morais. As novas instalações já estão em uso e reforçam o compromisso do HMSI com a humanização e a qualidade no atendimento, evidenciando a força de uma comunidade solidária .

Https://www.hmsijaboticabal.com.br/hmsi-inaugura-brinquedoteca-e-vestuario-com-apoio-da-comunidade-e-lideranca-jovem/

Associação Internacional de Lions Clubes
Distrito LC-6 AL 2025/2026
DG PMJF Carlos Roberto Ramos Rodrigues / CaL Iraídes Rodrigues
"UNIDOS PARA SERVIR"
www.distritolc6.org.br

ATA DA ASSEMBLÉIA PLENÁRIA DA SEGUNDA REUNIÃO DO COMITÊ DO GABINETE DISTRITAL NO ANO LEONÍSTICO 2025-2026

Aos nove dias do mês de novembro do ano de dois mil e vinte cinco, na cidade de São Joaquim da Barra-SP, na sede do Lions Clube, sito à Rua Bahia, 2260 – Jardim América, foi realizada a Assembleia Plenária da Segunda Reunião do Gabinete Distrital, do ano leonístico 2025/2026. A programação oficial teve início às 09h20 com a solenidade em homenagem às Bandeiras, O protocolo foi comandado pela Assessora Distrital de Protocolo, MJF Regina Mara Barrenha Chiquetto, convidando para a entrada da Bandeira do Lions, a DM Ana Lúcia, do Lions São Joaquim da Barra; entrada da Bandeira de São Joaquim da Barra, a MJF Vanusa Lemos, do Lions Clube de Nhandeara Aliança; entrada da Bandeira de Minas Gerais, a PMJF Salele Okano, do Lions Clube de Cravinhos; entrada da Bandeira do Estado de São Paulo, Leão Maria Inês, do Lions Clube de Passos; entrada da Bandeira do Brasil, MJF Iraídes Ondei Rodrigues, do Lions Clube de Mirassol. Após a entrada triunfal das bandeiras, feita brilhantemente pelas Leões acima mencionadas, foram convidados para a guarda de honra: da Bandeira Nacional, o Governador do Distrito LC-6, PMJF Carlos Roberto Ramos Rodrigues, do Lions Clube de Mirassol; da Bandeira de São Paulo, o MJF Rodolpho Gonçalves da Silva, Ex Representante Leo/Lion na Diretoria do Lions Internacional, do Lions Clube de São José do Rio Preto Sul; da Bandeira de São Joaquim da Barra, o Dr. Wagner José Shimidt, digníssimo Prefeito de São Joaquim da Barra; da Bandeira do Estado de Minas Gerais, PMJF PPC Antonio Carlos Bittar, Líder de Área III D da LCIF, Coordenador Geral do Distrito LC-6, associado do Lions Clube de Mirassol; da Bandeira do Lions, o PMJF José Gomes Duba das Chagas, Ex- Presidente do Distrito Múltiplo LC, AL 2021/2022, do Lions Clube de Franca, sendo executado o Hino Nacional Brasileiro pelos presentes. A saudação ao Pavilhão Nacional foi feita pelo Leão Marcos Antonio Oliveira, do Lions Clube de São Joaquim da Barra, que é Coronel do Exercito Brasileiro. Após a solenidade, às 09h45, a MJF Regina Chiquetto deu início à formação da mesa dirigente da II Reunião do Gabinete Distrital, solicitando que os aplausos fossem dados no final. Informou que na medida em os dirigentes fossem declinados, para compor a mesa, seus cônjuges se postassem nas primeiras cadeiras que compõem a plenária. A seguir, iniciou a formação da mesa dirigente, que ficou assim constituída: Convidou o PMJF Carlos Roberto Ramos Rodrigues, Governador do Distrito LC-6 e MJF Iraídes, do Lions Clube de Mirassol, para assento central da mesa; o Dr. Wagner José Schimidt, Prefeito de São Joaquim da Barra; o PMJF Rodolpho Gonçalves da Silva, Ex-Representante Leo/Lion na Diretoria de Lions Internacional, do Lions Clube de São José do Rio Preto Sul; o PPC PMJF Antonio Carlos Bittar, Líder de Área III D, da LCIF, EX-Presidente do DMLC, Ano Leonistico 2013/2014, Coordenador Geral do Distrito LC-6 e PMJF Edileila, do Lions Clube de Mirassol; o PPC PMJF José Gomes Duba das Chagas, Ex- Presidente do DMLC, ano leonístico 2021/2022 e MJF Maria Celeste, do Lions Clube de Franca; o IPDG PMJF Elídio Okano; Governador Imediato e Presidente do Conselho de Ex-Governadores e MJF Salete, do Lions Clube de Cravinhos; o MJF Fernando de Souza, 1º Vice Governador do Distrito LC-6, e MJF Vanusa, do Lions Clube de Nhandeara Aliança; o MJF Josnei dos Santos, 2º Vice Governador do Distrito LC-6 e a Leão Maria Inês, do Lions Clube de Passos; o PDG MJF Luiz Antonio Chiquetto, Secretário do Gabinete Distrital e MJF Regina Mara, do Lions Clube de Votuporanga Brisas Suaves; a MJF Carolina Machado de Almeida, Tesoureira do Gabinete Distrital, do Lions Clube de Icém; o MJF Marcos Antonio Oliveira, diretor desta II RCGD, e sua esposa DM Maria, do Lions Clube de São Joaquim da Barra; o MJF Álvaro Alves Filho, Presidente do Lions Clube de São Joaquim da Barra e sua esposa, DM Ana Lúcia; o LEO Lucas Lourenço Rodrigues, Presidente do Distrito LEO, do Leo Clube de Jaboticabal. Ainda na nesa dirigente foram convidados: o PDG 2023/2024, MJF Ronald Eduardo Tristão e MJF Luciana do LC de Matão; o PDG 2019/2020, MJF Gustavo José Gil de Almeida e MJF Maria Machado, do LC de Icém; a PDG 2018/2019 MJF Maria Aparecida Patriani Destitto Pellizzon, do LC de Orlândia; PDG 2016/2017 PMJF Sérgio David de Souza e MJF Nilza, do LC de Neves Paulista; PDG 2014/2015, MJF Sebastião José de Oliveira Carvalho "Tatão" e MJF Sandra, do LC de Taquaritinga; PDG 2010/2011, MJF Maurício de Souza e MJF Selma, do Lions Clube de Batatais; PDG 2006/2007, MJF Manoel da Rocha Freitas e MJF Maria Célia, do LC de Sertãozinho; PDG 2003/2004, MJF Lauro Hyppolito e Leão Luciene, do LC Pedregulho Usina de Estreito; PDG 1997/1998, MJF Antonio Domingos Andriani e MJF Nadir, do LC Ribeirão Preto Jardim Paulista. Foram convidados também, para se posicionarem nas primeiras fileiras da plenária, os Assessores e Assistentes Distritais, os Coordenadores de Divisão; Presidentes de Clubes e os demais Leões, LEOs, Juventude Leonística e convidados. Composta a Mesa Dirigente, o Governador Carlos Roberto Ramos Rodrigues assumiu a direção dos trabalhos, agradeceu e convidou a MJF Regina Chiquetto a ocupar seu lugar na extensão da mesa dirigente; Dando início o DG Carlos Rodrigues declarou aberta a Assembleia Plenária da Segunda Reunião do Conselho Distrital LC 6, no Ano Leonistico 2025-2026. Pediu que todos permanecessem em silêncio por um minuto e convidou a MJF Neila, do Lions Clube de Franca para proferir a Invocação a Deus. Com muito civismo e respeito, todos foram convidados a entoarem a primeira estrofe e estribilho do Hino à Bandeira Brasileira. O DG Carlos Roberto iniciou os trabalhos dizendo: "Leões, Domadoras, LEOS, Bom Dia a todos! Iraídes e eu estamos agradecidos e honrados por São Joaquim da Barra sediar esta Segunda Reunião do Comitê do Gabinete Distrital do Distrito LC 6, Ano Leonistico 2025-2026. Desde a nossa chegada, fomos recebidos com muita atenção e carinho por todos os componentes do Lions Clube de São Joaquim da Barra. Agradeço a todos que estão prestigiando este evento, alguns de cidades bem distantes, que não mediram esforços para estarem aqui presentes. Logo no início da gestão, viajamos para o Panamá, juntamente com o 1º Vice Governador Fernando e o Coordenador de Equipe de Extensão, (Killa) com objetivo da Missão 1.5; criar novos clubes e dar novas oportunidades. Continuamos fazendo de tudo para uma administração coesa e

e produtiva para levarmos adiante a nossa missão com o lema: "UNIDOS PARA SERVIR". Convidou o MJF Marcos Antonio de Oliveira, Diretor desta Distrital para sua mensagem aos presentes, o qual cumprimentou a todos, Em nome do Presidente Alvinho, e de todos integrantes do Lions Clube de São Joaquim da Barra, deu as boas vindas e desejou uma reunião profícua a todos. O DG Carlos Rodrigues convidou o MJF Álvaro Alves Filho Presidente do Lions Clube de São Joaquim da Barra para sua saudação aos presentes, o qual cumprimentou o DG Carlos e componentes da mesa dirigente; cumprimentou o Prefeito Municipal, Dr. Schimidt, representando o município. Agradeceu a presença dos participantes afirmando que todos são bem vindos a São Joaquim da Barra; O DG Carlos Rodrigues passou a palavra ao Prefeito, Dr. Schimidt, que agradeceu o convite; em nome do DG Carlos, disse que o Lions faz um trabalho consistente e qualificativo. Disse que o Lions de São Joaquim da Barra é muito atuante e homenageia a cada integrante que são seus amigos. Deu os parabéns a todos os associados do Lions de São Joaquim da Barra. Dando Continuidade, o DG Carlos convidou o Secretário do Gabinete Distrital, PDG MJF Luiz Antonio Chiquetto, para apresentar a leitura da Ata da Reunião anterior e informações da sua pasta. Antes do início da leitura, o PPC Duba Chagas, pediu a dispensa da leitura da ata, haja vista já ter sido encaminhada a todos pelas redes sociais. O DG Carlos colocou o pedido de dispensa de leitura em discussão. Como ninguém se manifestou o DG colocou em votação, o teor da ata, sendo aprovado por unanimidade. O DG Carlos convidou a Tesoureira Distrital MJF Carolina Machado de Almeida para apresentar as informações sobre o primeiro trimestre da gestão. Em seguida, a Comissão de Finanças emitiu parecer favorável sobre o relatório apresentado pela tesoureira. Colocado em discussão e votação, o parecer sobre o relatório das contas da Governadoria sobre o primeiro trimestre da gestão 2025/2026, foi aprovado por unanimidade. Em seguida, com a palavra, o Coordenador Geral do Distrito, PPC Antonio Carlos Bittar informou que dos sesssenta clubes, foram agendadas até agora, quarenta e duas visitas oficiais e hoje, já agendamos algumas visitas. Lembrou que é estatutário, e o Governador tem que realizar visitas a Lions Clubes do Distrito. Agradeceu a todos pelo sentimento de pesar pelo passamento de seu pai, o Leão MJF Elias Bittar. Com a palavra a Assessora da Mútua Leonística Leão Luceli Pupin, cumprimentou a todos os presentes, afirmando que chegou a hora de homenagfear a todos que se foram, apresentando uma linda mensagem. O DG Carlos convidou o Assessor da Causa Diabetes, MJF Mauro Luís Bernardino, para falar sobre os projetos de sua pasta, o qual cumprimentou a mesa dirigente e todos os presentes. Disse que nesta semana, 14/11, iniciamos a semana da conscientização do Diabetes. Sugeriu combater o diabetes com exercício físico. Dá tempo de programarmos atividades em prol da conscientização, se colocando á disposição para informações. Falou sobre a campanha da gelatina e a quantidade arrecadada até agora. Agradeceu aos Clubes participantes, chamando os representantes dos clubes que mais contribuíram a virem à frente, recebendo, cada um deles, um certificado de participação e troféu de reconhecimento. Em seguida, o DG Carlos convidou a Assessora Distrital do Concurso Cartaz Sobre a Paz, MJF Maria Juçara Santos Souza Bazela, para apresentar o resultado do Concurso sobre a Paz no Distrito, que cumprimentou a todos, afirmando que finalizamos o Concurso do Cartaz sobre a Paz, agradecendo ao Distrito, ao IPDG Elídio, Assessor do Cartaz Sobre a Paz do DMLC, que muito contribuiu para o sucesso do evento. Desejou sucesso aos vencedores para a fase seguinte do tema: Juntos Somos Um. Pediu ao DG Carlos para ajudar na premiação que ficou assim: 3º Lugar: Lauany Botta Caluzzi, LC de Votuporanga; 2º Lugar: Michelle Oliveira Almeida, LC de Guariba; 1º Lugar: Gabrielly Geovana Silva, LC de Franca. Vencedor do Concurso de Redação: Pietro Cecane Venditi, LC de Robeirão Preto. Dando continuidade, foi passada a palavra ao PDG Ronald Eduardo Tristão, Coordenador Distrital de Projetos LCIF para explanar sobre sua pasta, o PDG Ronald iniciou sua fala solicitando que fosse colocada em votação e aprovação de 1 (um) Projeto de Subsidio Equiparado para o Lions Clube de Mirassol para atender a APAE-Associação de Pais e Amigos dos Excepcionais da cidade de Mirassol no valor de US$ 150.000 (cento e cinquenta mil dólares americano) e 2 (dois) Subsídios de Leo Clube 1 (um) para o Leo Clube de Jaboticabal para atender Hospital Santa Isabel de Jaboticabal no valor de US$ 2.846 (dois mil oitocentos e quarenta e seis dolares americano) e outro Projeto de Subsidio para Leo para o Leo Clube de Mirassol no valor de US$ 2.154 (dois mil cento e cinquenta e quatro dólares americano) que será destinado a construção de uma sala sensorial da APAE de Mirassol, o PDG Ronald também solicitou que fosse colocado em apreciação e aprovação o Subsidio de Impacto de Distritos e Clubes junto á Comunidade no valor de U$ 2.925 (dois mil novecentos e vinte e cinco dólares americano) para atender uma instituição que atende crianças com Autismo por solicitação Lions Clube de Franca Cidade Nova. Após a solicitação realizada pelo Coordenador de Projetos LCIF, PDG Ronald, o DG PMJF Carlos Roberto Ramos Rodrigues colocou as Solicitações de Subsidio em apreciação, discussão e aprovação na plenária, que não apresentou nada contra. Dessa forma o governador colocou em votação que foi aprovado por unanimidade. O PDG Ronald falou ainda como Assessor de Intercâmbio Juvenil e Adulto, afirmando sobre as vagas existentes, bem como, sobre a maneira de acesso às viagens. Dando continuidade, o DG Carlos Rodrigues, convidou o LEÃO Paulo Henrique Destitto Pellizzon, para comparecer à frente da mesa dirigente, a fim de ser agraciado com o "Título de Melvin Jones", um presente de sua mãe, PDG Cidinha Pellizzon. Estiveram presentes para a entrega, o DG Carlos, o PPC Bittar, a PMJF Edileila e a PDG Cidinha Pellizzon. No mesmo momento, o PPC Bittar pediu a PMJF Edileila, para entregar o Progressico à MJF Salete, que foi sorteada na 1ª RCGD em Mirassol. Com a palavra a PMJF Edileila Imbernom Bittar, Coordenadora Distrital de LCIF, cumprimentou a todos e informou o quanto nossa Fundação está doando para os municípios e o pouco que estamos retribuindo. As doações individuais são creditadas ao Leão e serve para descontar na aquisição de Título de Melvin Jones. Informou spbre o PIN Helen Keller, no valor de US$ 25.00, uma forma de doação. Pediu para adiantar os pedidos de títulos através dos recursos da rifa, para não atrasar os recebimentos. Em seguida foi passada a palavra ao Leão Valentim Ocimar Gavioli, do Lions Clube de Taquaritinga, que cumprimentou e agradeceu ao DG Carlos e toda mesa dirigente. Divulgou um vídeo institucional do

Hospital de Olhos de Taquaritinga e fez uma apresentação breve e objetiva da evolução daquele Hospital. Falou sobre a ampliação de mais de 50% da área, através da LCIF e está aguardando de forma anciosa para que isto aconteça. Disse que o Hospital doou 120 cirurgias de catarata por clube do Distrito, ou seja, 60 cirurgias a 120 olhos. Os interessados devem fazer cadastro no Hospital. Com a palavra o MJF Antonio Mauro, Assessor de Combate à Fome e Meio Ambiente, cumprimentou a mesa dirigente e todos os presentes. Disse que hoje é um dia de comemoração por tudo que vimos até agora. Disse que hoje recebemos 537 litros de óleo de cozinha usado, dos clubes participantes. Fez um balanço de pessoas envolvidas na campanha, prevendo que até o final da gestão, teremos aproximadamente 80.000 litros de óleo de fritura retirado da natureza. Se o LEO Clube abraçar o projeto, passaremos de 100 mil litros. Falou sobre a rifa on-line digital legal, pela loteria federal, que está sendo implementada no Lions Clube de Franca do Imperador e poderá ser ampliada em todo Distrito. Para isso, o Clube tem que estar 100% regulamentado documentalmente. Disse estar à disposição para maiores informações. Com a palavra o MJF Wilson Francisco Gil Pinheiro, Assessor Distrital do Concurso de Fotografias, cumprimentou o Governador Carlos e todos os presentes. Falou sobre as regras do Concurso de Fotografias que está em andamento, se colocando à disposição para dúvidas. Em seguida, usou a tribuna o Coordenador Geral da Equipe de Extensão – GET, Leão Alceny Cassio Ferreira (Killa), desejou um bom dia a todos e informou as cidades que estão com possibilidade de fundação de clubes e se colocou à disposição para maiores informações; Passada a palavra ao Coordenador Geral da Equipe de Associados–GMT e Vice Governador, MJF Fernando de Souza; cumprimentou a mesa dirigente e todos os presentes. Disse que hoje estamos em segundo lugar em número de associados e reconhece publicamente os clubes que deram posse neste período, porém, precisamos aumentar nosso efetivo. A Coordenadora Geral de Serviços – GST, PMJF Dulce Amêndola, cumprimentou os presentes. Disse que somos medidos por resultados, e temos que reportar e lançar nossos trabalhos desenvolvidos durante o mês, no Portal Lion. Pediu aos secretários e presidentes que estão com dificuldade nos lançamentos, que entrem em contato para sanar o problema. Sobre o Dia "D" Lions, foi um pedido do Presidente do Distrito Múltiplo LC, Avelar, para que todo segundo sábado do mês, vestirmos nosso uniforme do Lions e divulgarmos a marca nas feiras, farmácias, mercados, entre outros. Tirem as fotos e vamos divulgar e expandir o serviço humanitário e a força do nosso Distrito. Vamos trabalhar a fome, o meio ambiente, o projeto do óleo, projeto da visão e a partir de fevereiro, o diabetes. Toda gestão tem que ter resultado. Em seguida, o Leão Alexandre Augusto Alfonso, Assessor Distrital da Tecnologia da Informação e Banco de Dados falou sobre a remodelação do site do Distrito e pediu para que todos façam a mudança através do formulário que está à disposição no site. O Leão Eduardo Pereira, Coordenador Geral da Equipe de Liderança, (GLT), disse que todo material de liderança é conseguido a partir do Lion Portal e muitos tem dificuldade em acessar. Já fizemos treinamentos, mas não tivemos adesão necessária. Vamos refazer o treinamento para que todos leões consigam acessar o Portal do Lions Internacional. Disse que está à disposição para ajudar. Parabenizou o Lions de São Joaquim da Barra pela organização do evento. Com a palavra, o Leo/Leão Lucas Lourenço, Presidente do Distrito LEO, cumprimentou a todos e falou sobre o trabalho do gabinete do Distrito Leo. Disse que através do Leão Ciniro, conseguiu folder de quem somos e o que fizemos. Informou que todos os clubes Leo, vão fazer campanha relacionada ao autismo. Neste semestre já foram visitados 40% dos clubes Leo e a campanha 1.5 está em pauta. Disse que é preciso o Lions olhar para os Leos e convidá-los a pertencer ao Lions. Falou sobre os projetos de LCIF aprovados, com R$ 33.500,00 de doação. Dando continuidade, o MJF Josnei dos Santos, Segundo Vice Governador, cumprimentou aos presentes e enalteceu o êxito desta Distrital tão falada em São Joaquim da Barra. Isto mostra a união que a família leonística está convivendo. Falou sobre o núcleo de diabetes que o Lions de Passos está fundando. Agradeceu a todos e ao Lions de São Joaquim da Barra pela belíssima 2ª Reunião Distrital. Em seguida o DG Carlos Roberto Ramos Rodriguesa agradeceu ao Leão Marco Antonio e ao Leão Álvaro, que não mediram esforços para a realização deste evento. Informou que a 3ª Reunião Distrital será em Votuporanga, nos dias 21 e 22 de fevereiro de 2026. Fez um belíssimo discurso de encerramento, conclamando com toda energia de cada Presidente, PDG e Leão associado a olhar para seu clube e perguntar: Estamos fazendo tudo que podemos para o Distrito solicitou a MJF Iraídes Ondei Rodrigues para ler a Oração Pelo Brasil. Finalizando pediu uma calorosa salva de palmas às bandeiras hasteadas e pelo sucesso da reunião, encerrando a Assembleia Plenária, às 12:25 horas.

PDG MJF Luiz Antonio Chiquetto
Secretário Distrito LC-6 AL-2025/2026

DG PMJF Carlos Roberto Ramos Rodrigues
Governador LC 6 - AJ 2025/26

Nesse último trimestre, o Distrito LEO LC-6 vem vivendo um período de intenso trabalho, conexão e avanços concretos.

Foram meses marcados por planejamento, presença ativa e, principalmente, pelo fortalecimento do propósito que nos une, servir com amor e transformar realidades.

Um dos grandes pilares desse período foi o fortalecimento do relacionamento com os Lions Clubes. O diálogo constante, a parceria e o alinhamento entre LEO e Lions têm se mostrado cada vez mais sólidos, reforçando que crescemos mais quando caminhamos juntos.

Essa proximidade tem refletido diretamente em apoio, orientação e construção conjunta de projetos que impactam positivamente nossas comunidades.

Outro avanço importante está na pauta do intercâmbio. O Distrito tem avançado de forma concreta nessa frente, com associados já vivenciando experiências fora de seus clubes e até além das fronteiras, ampliando horizontes, desenvolvendo lideranças e fortalecendo o espírito leonístico na prática.

Até o final deste Ano Leonístico, o Distrito LC-6 também celebrará a entrada de muitos novos LEO-Leões, resultado de um trabalho ativo de fortalecimento dos clubes, motivação e valorização do movimento.

Esse crescimento não é apenas numérico, mas principalmente humano e institucional.Vale destacar ainda que todos os LEO Clubes do Distrito foram oficialmente visitados em tempo recorde, algo histórico para o LC-6. Cada clube foi ouvido, acompanhado e valorizado, reforçando a presença do Distrito de forma próxima, acessível e comprometida.

No final de janeiro, o Distrito também marcou presença no FOLEOBRAS, Fórum Brasileiro Leoístico, realizado em Foz do Iguaçu. O evento reuniu lideranças de todo o país em dias de muito aprendizado, troca de experiências, capacitação e fortalecimento do movimento LEO em nível nacional. O Fórum LEOístico Brasileiro (FOLEOBRAS) é um evento anual que reúne LEO Clubes de todo o Brasil. Seus principais objetivos são:

Estreitar o relacionamento entre os Distritos Múltiplos LEO LA, LB, LC e LD.
Promover o encontro de LEO Clubes do Brasil.
Criar e manter meios de comunicação, divulgação e informação entre os LEO Clubes do Brasil.

Anualmente, durante o FOLEOBRAS, elege-se o próximo CLEO Coordenador do CILBRA, bem como a sede do evento subsequente, respeitando-se o rodízio entre os Distritos Múltiplos. O evento geralmente acontece entre os meses de janeiro/fevereiro e tem a duração de três dias.

O LC-6 voltou do fórum ainda mais motivado, com novas ideias, conexões e a certeza de que estamos no caminho certo.Seguimos avançando, construindo pontes, fortalecendo clubes e preparando um Distrito cada vez mais unido, participativo e transformador. O trabalho continua e os resultados já começam a aparecer.

distritolc6.org.br/category/acontece-no-distrito/

Aproximadamente 272 kg de alimentos, doados ao Projeto De Mãos Dadas que acolhem cerca de 130 crianças carentes em Taquaritinga: Campanha Combate à Fome – Lions International 2026

Servir é um gesto que nasce no coração. É estender a mão, partilhar o pão, aquecer a alma. É enxergar no outro a nossa própria humanidade. Em cada alimento entregue, levamos amor. Em cada sorriso recebido, renovamos a esperança.

O brilho nos olhos de quem é acolhido nos lembra que vale a pena. Seguimos firmes, trabalhando pelo próximo, porque servir transforma vidas — inclusive a nossa. Esse é o nosso propósito. Esse é o Lions.

Lions Clube de Indiaporã entrega , 24 de dezembro de 2.025, 18 cestas básicas para pessoas carentes da nossa comunidade.

No dia 11 de fevereiro, o Lions Clube de Ouroeste realizou a entrega de oito cestas básicas ao Padre Claudemir, pároco da Paróquia São João Batista de Ouroeste, para que sejam destinadas às famílias carentes de nossa comunidade.Essa ação reforça o compromisso do Lions Clube com a solidariedade e o cuidado com aqueles que mais precisam, trabalhando sempre em parceria com instituições que conhecem de perto a realidade das famílias atendidas. Reafirmando o nosso compromisso em servir e fazer a diferença na vida das pessoas.

No seu Dia D, 14/02, o Lions Clube de Passos realizou um café da tarde especial no Lar São Vicente de Paulo, proporcionando momentos de alegria, carinho e confraternização aos idosos atendidos pela instituição.A ação foi marcada por sorrisos, conversas, atenção e muito afeto. Os idosos ficaram felizes com a visita e o gesto de amor, enquanto os Leões saíram com o coração grato pela oportunidade de servir e fazer a diferença na vida do próximo.Servir é mais do que uma ação — é um compromisso com a solidariedade e o bem-estar da comunidade.

LIONS CLUBE DE FRANCA SOBRAL

Nossa gratidão imensa a todos que fizeram parte desse grande encontro de solidariedade!
Obrigado ao público, que compareceu, contribuiu e mostrou que juntos somos mais fortes.Obrigado às bandas, que doaram talento, energia e alma ao evento.Obrigado aos patrocinadores, parceiros fundamentais para que tudo se tornasse possível. Obrigado, de forma muito especial, aos associados do Lions Clube, que não mediram esforços, tempo e dedicação para a realização desse projeto.O resultado fala por si: mais de uma tonelada de alimentos arrecadados, que agora se transformam em esperança para muitas famílias.Gratidão define.Valeu demais!

Lions Clube de Barretos

Em um belo gesto de solidariedade e fraternidade, o MJF RENATO CHAVES INFANTE, travestido de PAPAI NOEL, com sua tradicional empatia e simpatia fez a alegria da familia do LIONS CLUBE DE NHANDEARA ALIANÇA.

"LIONS CLUBE DE GUARIBA"14ª CAMPANHA DE DOAÇÃO DE CESTAS DE NATAL E BRINQUEDOS

Lions Clube de Guariba realizou nesta data de 20 de dezembro de 2025, a 14ª edição da Campanha "NATAL SOLIDÁRIO".

Com distribuição de cestas de alimentos e brinquedos, a ação beneficiou famílias em situação de grande vulnerabilidade social do município, previamente selecionadas.

Essa iniciativa é uma demonstração do poder do espírito natalino em unir pessoas em prol do bem coletivo. A campanha reafirma seu compromisso de tornar o Natal mais mágico e inesquecível para todos os envolvidos.

Lions Clube de Franca Centro – Doação de 1.000 copinhos descartáveis e 1.172 caixinhas de gelatinas diet arrecadadas durante a 2ª. RCGD em São Joaquim da Barra em 09/11/2025 para o Hospital do Câncer Infantil de Franca

O Lions Clube de Nhandeara fez troca de Óleo usado arrecadado nas Escolas do Município de Nhandeara e trocado por óleo bom. Foram 240 litros trocados por 80 litros de óleo bom, que serão distribuídos às Entidades.

Na manhã 11 DE OUTUBRO DE 2.025, o governador PMJF Carlos Roberto Ramos Rodrigues e esposa MJF Iraides realizaram visita no hospital de olhos de Taquaritinga onde puderam comprovar a qualidade e eficiência do atendimento.

Em seguida seguiram para a sede do clube para participar de atividades de dia das crianças para as 150 crianças do Projeto "De mãos dadas". Participaram também os Leões do Lions Clubes de Jaboticabal (Leões Luciano, Mauro e Roberto), PDG Ronald (Matão) , PDG Tatão, 1VDG Fernando (Nhandeara Aliança) , Leão Ciniro e outros dirigentes Leonísticos.

By Leão MJF Arthur Constâncio Constâncio)

Conheça o hospital

O Lions Internacional começou em 1989 o Programa Sight First com o objetivo de controlar e eliminar as principais causas de cegueira. Passou a desenvolver serviços abrangentes de cuidados da visão, controlando a retinopatia diabética e o glaucoma, tratando a catarata, além de criar 200 clínicas oftalmológicas no mundo todo, como também, eliminar doenças infecciosas que causam a cegueira, tais como traucoma e oncocercose.

Dentro desse objetivo e aceitando o desafio lançado pela Governadoria do Distrito LC-6, os integrantes do Lions Clube de Taquaritinga, observando a necessidade da nossa cidade e região, criam o Hospital de Olhos Lions "Manoel Dante Buscardi", com a finalidade de combater a cegueira evitável.

Diversas reuniões foram realizadas na sede do Clube a fim de esclarecer o objetivo da construção do Hospital e conseguir parcerias para a concretização deste sonho. Um importante parceiro do Hospital foi o Lions Clube Internacional, o qual destinou verbas para que o sonho se tornasse realidade. Partindo desse princípio e do entusiasmo de seus membros, iniciou-se a sua construção.

A inauguração do Hospital foi em 9 de Outubro de 1995 contando com a parceria da FUNCAMP/UNICAMP – Universidade Estadual de Campinas. A UNICAMP administrava o Hospital e fornecia os funcionários e médicos para atendimentos e cirurgias, que eram feitos na sede do Hospital em Taquaritinga.

Em 2005 a parceria foi desfeita e o Lions Clube de Taquaritinga seguiu sozinho no seu sonho de prevenir a cegueira, agora administrando o funcionamento e cuidando da manutenção do Hospital de Olhos.

O Lions Clube de Taquaritinga é a entidade mantenedora e seus membros são sócios contribuintes com direito de votar ou ser votado em qualquer cargo dos Conselhos Deliberativo e Fiscal e da Diretoria Executiva, órgãos que cuidam da administração do Hospital de Olhos Lions "Manoel Dante Buscardi".

Atualmente, o Hospital de Olhos presta atendimento aos convênios SUS – Sistema Único de Saúde, IAMSPE – Instituto de Assistência Médica ao Servidor Público Estadual, Associação dos Funcionários Públicos Municipais, Associação dos Aposentados e Pensionistas de Taquaritinga, Matão Clínica & AMHMA Saúde Ltda, Lions, CAASP – Caixa de Assistência dos Advogados de São Paulo, Saúde Caixa, Plano Saúde Santa Casa, dentre outros.

O convênio SUS foi estabelecido na Direção Regional de Saúde III de Araraquara, permitindo-nos o atendimento gratuito às cidades de: Taquaritinga, Matão, Cândido Rodrigues, Santa Ernestina, Dobrada, Ibitinga, Itápolis, Tabatinga, Borborema e Nova Europa.

Os recursos para a manutenção dos serviços prestados são originários de convênios, serviços particulares e verbas destinadas por Deputados Estaduais e Federais junto à Secretaria Estadual de Saúde de São Paulo e Secretaria Executiva do Fundo Nacional de Saúde.

Em junho/2009 adquirimos um Vitreófago, aparelho destinado para o tratamento de retina e, assim buscamos, além da atualização dos nossos aparelhos, classificar os nossos atendimentos como de Alta Complexidade.

O Programa Sight First já beneficiou diretamente 24 milhões de pessoas e evitou a deficiência visual em outros 20 milhões. Em nossa cidade e região, o trabalho desenvolvido ao longo de todos esses anos, o sucesso alcançado e o atendimento humanitário, permite-nos ter a certeza da qualidade do serviço prestado e de quão valioso e especial, o paciente, se torna para nós. Temos um grande orgulho de podermos fazer um sonho tornar-se realidade.

Hospital de Olhos Lions "Manoel Dante Buscardi"
"A melhor receita para uma ótima visão, onde o paciente é único e muito especial".

BIG

Sexta feira 13, iniciei o dia atualizando o site, e recebi uma mensagem do PDG PAULO ROGÉRIO / PAULINHA, do LC DE MOGI DAS CRUZES, que adaptou um video QUEM CUIDA DE QUEM CUIDA, já publicado no site.

E de uma certa maneira, mexeu muito com meu sentimento, e apesar da conotação dele não ter sido a mesma minha, onde é abordado a ajuda que os dirigentes leonisticos devem dar aos Presidentes de Clubes e associados, abordei mais do lado da idade, do tempo, onde muitos leões antigos e doentes se perdem na nossa memoria.

Logo em seguida, recebi a mensagem do MJF WILSON FRANCISCO GIL PINHEIRO, associado do LC DE VOTUPORANGA CENTRO, mas que atualmente reside emSÃO JOSÉ DO RIO PRETO, que me deixou realmente muito emocionado.

Colegas de vários e vários anos, o carinho do MJF WILSON, acompanhado do CL LUIZ AUGUSTO VALE, também do LC Votuporanga, foram visitar onde está internado o MJF JOSÉ FRANCISCO BREVIGLIERE, que se encontra bastante debilitado, com 93 anos de idade, associado desde novembro de 1994, casado com a MJF Maria Helena Loncarcci Breviglieri, levando a ele, muita consideração e respeito, que certamente deu um alento especial ao companheiro, que enquanto estava firme, foi muito dedicado, Presidente do Clube e tantos outros cargos e ativos em muitas atividades. Relembraram muitas passagens, pois todos trabalharam na mesma área em suas vidas profisssionais.

Este gesto deve fazer todos pensarem em QUEM CUIDA DE QUEM CUIDA, e mostrar que devemos realmente estar sempre presente na vida de quem fez e faz parte de nossa propria vida. Hoje nós cuidamos do LIONS, mas amanhã certamente, o LIONS PRECISARÁ CUIDAR DE NÓS.

No Lions Clube, o cuidado com os voluntários ("quem cuida dos que cuidam") é parte fundamental da estrutura, baseada no companheirismo, no suporte mútuo e em programas estruturados de apoio à saúde mental e bem-estar. Aqui estão os principais pilares de suporte aos membros:

Fundação de Lions Clubs International (LCIF): A LCIF não apenas apoia causas humanitárias, mas está "a serviço dos Leões", fornecendo recursos e apoio para que os clubes realizem seus trabalhos de forma eficaz e com propósito.

Companheirismo e Apoio Mútuo: A essência do Lions Clube é criar laços de amizade e compreensão recíproca. Os membros oferecem suporte emocional uns aos outros, o que é fundamental para evitar a exaustão (burnout) no voluntariado.Foco no Bem-Estar Mental (Mental Health & Well-being): Recentemente, o Lions intensificou seu foco na saúde mental de seus próprios membros.

Em 2025, a organização lançou iniciativas globais e semanas de serviço dedicadas à conscientização sobre saúde mental, bem-estar e o combate à solidão.Diretoria e Estrutura de Liderança:

Os dirigentes do clube (Presidente, Vice-presidente, etc.) têm a responsabilidade de motivar, treinar e apoiar os associados .Assessores de Associados: Eles preparam e implementam sessões de orientação, garantindo que os membros se sintam acolhidos, valorizados e bem treinados.

Benefícios e Descontos: A organização oferece vantagens aos associados, como descontos em hotéis, aluguel de carros (Avis, Budget, Wyndham) e, em algumas regiões (como EUA), programas de saúde auditiva (Beltone), visando o cuidado prático com o Leão.

Eventos Sociais: Ações como jantares, celebrações e encontros de confraternização, frequentemente organizados pelo Diretor Social ou Animador, servem para descompressão e fortalecimento da união.

Em resumo, o Lions Clube "cuida dos que cuidam" através de uma rede de apoio fraterno, valorização do voluntário e foco crescente no bem-estar mental e físico

Visitar um companheiro idoso e doente é um dos gestos mais nobres que podemos praticar dentro da verdadeira amizade — e também dentro do espírito do leonismo.

Em 28 de dezembro de 1936 a Companhia Agrícola Francisco Schimidt S/A que vinha enfrentando dificuldades financeiras em virtude das crises enfrentadas pela cultura cafeeira, quita suas dívidas com a empresa exportadora alemã Theodor Wille & Cia, entregando-lhe em dação de pagamento duas glebas de terras, uma delas a Fazenda Votuporanga, totalizando 11.340,14 alqueires, encravadas na Fazenda Marinheiro de Cima, no município de Tanabí, Comarca de Monte Aprazível.

A empresa alemã constitui a Empreza Paulista Para Retalhar Terras com a finalidade de lotear as áreas adquiridas e nos primeiros dias de fevereiro de 1937 envia para a região os engenheiros Guilherme Von Trumbach e Otto Rittl, que auxiliados pelo Sr. Pascoal Albanese morador em Tanabí e por sua sugestão reservam uma parte da área, destinando-a à formação de um núcleo, uma futura vila.

No dia 14 de março do mesmo ano, cavaleiros partem da sede da fazenda em busca do local ideal para a nova vila e no caminho encontram a placa da antiga fazenda, estava escolhido o nome: Votuporanga por sugestão do Sr. Sebastião Almeida de Oliveira.

Para o empreendimento foi reservada uma área de 30 alqueires e traçado 12 quarteirões, praças e ruas e no dia 8 de agosto de 1937, com direito a churrasco, banda, catira, muitos discursos e com a benção de um cruzeiro pelo padre Izidoro Cordeiro Paranhos, estava inaugurada a Vila de Votuporanga.

Em 1º de janeiro de 1945 a Vila recebe os foros de cidade e é elevada à categoria de Município, sendo nomeado como primeiro prefeito o cartorário de Américo de Campos, Sr. Francisco Vilar Horta e em 13 de junho de 1945 é instalada a Comarca sendo nomeado como primeiro juiz de direito do dr. Nelson Ferreira Leite.

Nome

VOTU = ar, brisa e PORANGA = belo, bom, bonito. Bons Ares, Bons Ventos, Brisas Suaves.

Inauguração

A grande festa contou com a presença de autoridades, centenas de pessoas de todas as classes sociais vindas de localidades vizinhas. Durante a solenidade houve discurso, música com banda musical e uma missa campal em um altar improvisado celebrada por Padre Izidoro Cordeiro Paranhos, representando o Bispado de São José do Rio Preto. Durante a festa foi servido um grandioso churrasco para todos os presentes.

Primeiros moradores

Otto Rittl, Gunther Hermann Friederch Schamal, Dr. Gilberto Sampaio Vidal, Sebastião Almeida de Oliveira, Sebastião de Lima Braga, Germano Robach, Demétrio Acácio de Lima, Abílio Franco, Wolfrang Weringer, Francisco de Vilar Horta, José Abdo, Germano Pernica, Braz Vita, Júlio Gonçalves, Nicola Consolo, Jorge Homsi, Roque Januzzi, João Evangenlista de Castro, Basílio Almeida de Oliveira, Minervina do Santos, Margarida Maschi Baliano, Cecílio Cordeiro Paranhos e muitos outros.

A ferrovia

A Estrada de Ferro Araraquarense (E.F.A) – Fepasa – foi inaugurada em 05 de fevereiro de 1945, no governo de Getúlio Vargas. O governador do Estado era Sebastião Nogueira de Lima.

A instalação dos trilhos ficou parada em Cosmorama por dois anos até chegar a Votuporanga. O primeiro chefe da Estação de Trem da cidade foi Narciso Martins. Somente quatro anos depois a estrada férrea chegou a Valentim Gentil.

Em cinco de março de 1958 foi implantada a linha de “bitola larga”, tornando a viagem para São Paulo mais rápida.

Clima - O clima da região, segundo a classificação do Koppen, é do tipo tropical com inverno seco, com temperatura média compensada anual de 23,5ºC, tendo média das máximas de 30ºC e a média das mínimas de 19ºC.

A precipitação pluviométrica média é de 1.230mm/ano, concentrados entre os meses de outubro e abril. O tempo aproximado de insolação é de 2.530 horas anuais, com unidade relativa do ar é de 66%, podendo, principalmente no inverno, ficar abaixo dos 20%.